中央日報

社址南京中山路新街口北首　電報掛號一一三五

第二千三百十六號

今日三大張　售洋三分五厘

登記證　中警字第二〇一八號　一〇七八

郵政特准掛號立券照總包優待益選之報紙

定報價目：本報每份售洋三分五厘（本國及日本）每月一元一角（半年）五元八角（全年）十一元二角（西藏、香港、澳門、外國）每月二元四角，全年二十四元（在內）寄費先惠九五折計算

廣告刊例：普通地位每行每日刊費八角，頭等地位每短行每日刊費一元，短行加倍，長行加價（概用五號字計算，長行排足七十字，短行排足三十四字）一律以三行起碼

人事欄廣告：三十三字至六十六字每日刊費一元，六十七字至八十八字一元五角，百字至一百廿字二元（概以五號字計算）

社長室二三〇四九　總理部二三三六六　廣告課二三六六四　發行課二三八五五　編輯部二三〇八三　採訪課二二〇二二　下關分社四一四七一

三民主義

總理遺囑

……等待我之民族，共同奮鬬！現在革命尚未成功，凡我同志，務須依照余所著：建國方略，建國大綱，三民主義，及第一次全國代表大會宣言，繼續努力，以求貫澈！最近主張開國民會議，及廢除不平等條約，尤須於最短期間，促其實現！是所至囑！

飛機運輸

中國航空公司

上海漢口間　七小時到達　每日開行

上海北平間　星期二四六北上　星期一三五南下　八小時可達

漢口重慶間　七小時到達　星期一三五開行

重慶成都間　二小時到達　星期二四六開行

上海蘭州間　歐亞航空公司　星期二五北上　星期一四南上

北平廣州間　星期二四對開

南京辦事處　中山路新街口　電話二一一六六

梅園新村房屋出售

十房間獨院房屋一幢由本公司代售價廉機會難得電話二二九八七中山東路廬政牌樓樂居房產有限公司啓

首都暨南同學會結束會員總登記緊要通告

查本會辦理會員總登記一案迭經本年一二兩月登報並分函公告請我旅京同學一律照填會員調查表以憑審查登記在案茲查仍有少數同學未經遵照填表送會現奉核定本月一日起至十五日止爲本會最後辦理總登記日期務希尚未登記各同學迅於上開期限內向漢口路十二號本會索取會員調查表照式填送本會進章核辦期末送調查表者並須一併照章辦理幸勿觀望自誤是爲至要此告

楊衡石 包韻宜 訂婚啓事

我倆承楊全宇唐錦柏二先生之介紹得雙方家長之同意謹於本月二日訂婚特此敬告諸親友

中國實業銀行儲蓄部特別有獎儲蓄第五次中獎號碼通告

特獎　四一八七一
頭獎　六一〇六五
二獎　六〇七九三
三獎　〇四四〇七
四獎　〇三一五四
五獎　一六五八九
末尾　〇九　二二

六〇〇七九　四一二六四　〇四五七一　二四七五九　四九六九

一六七九六　二五五三二　四九）五三　八九

一七三〇一　三六七九七

電碼恐有錯誤應以對號單爲憑特併聲明

中國實業銀行儲蓄部南京分部謹啟

新華信託儲蓄銀行

二十週年紀念舉辦

教育儲金獎學金

爲獎勵青年學生勤學深造而設，凡認儲本行教育儲金，子女在教育部教育廳或教育局立案之公私立學校肄業，學年成績平均在八十分以上者，俱有領受獎學金之機會。大學生每名每年四百元，中學生每名每年二百元，小學生每名每年一百元。

（詳章備索）

總行　上海江西路

分行　南京城內大行宮、北平前門外廊房頭條、天津法租界中街七號、南京門外大街、廈門、昇平路

79

可稱兩益

中國國貨銀行儲蓄部

總行上海漢口路三號（章程承索即寄）

南京分行城內新街口黃埔路勵志社

辦事處水西門行口大街

國華銀行儲蓄部

本行兩益儲蓄存款利息最高九厘可比定期隨時可以支取不亞活期

願助君準備　章程承索即奉

行址　白下路大行宮鼓樓中華路

開始爲年關儲蓄

閣下年底開支曾否儲備

今年領薪　儘倘餘四大　應即着手準備

輝哥（即明明）

遠又明仁靜兄自去年離南昌後與家中斷絕迄今一年餘未見收獲見報望即來信伍弟爲你料理家事已有八成收獲見報望即來信你使商確諸事毋使老母諸弟懸念也弟粉檢寶福天福伍夫啟

南京郵府巷大中華旅舍啓事

所有寄存本旅舍箱籠物件務請於本年十二月以前備款取贖過期即將存物估價拍賣不敷之款仍望補還又文卷書籍日久霉爛虫蛀本舍概不負責

中央時事週報

第三卷三十八期

九月廿九日出版

這一週……記者

國聯會的兩大空前轉變……

第十五屆國聯大會，有兩大特點（一）爲邀蘇俄加盟，（二）爲否認中國聯任行政院非常任理事之請求。前者表示國聯已擴大其範圍，而將社會主義之國家包容，後者則表示國聯今後已與亞洲國家絕緣，愈益歐洲化與區域化，本刊特編爲專文，以供參考。

（補白）悼少年科學家湯晉（光炎）

關法外委員貝郎熱論文（炎）

中東路出賣與俄日關係（炎）

英實業團赴僞考察（炎）

法意妥協之面面觀……丁作韶

法意妥協，是近代外交史上一件值得大書特書的事，本文從縱橫兩方面，詳加觀察，議論透闢，值得一讀。

（補白）鬼仙能詩

日本軍需工業之全貌（二）……何鼎

日本軍需工業，年來發展，異常驚人，欲知日本備戰之積極，與其假想之敵人，及征服世界之雄心，一考查其軍需工業之概況，便瞭如指掌，惟其材料異常複雜，難以著手，本報特請何鼎先生，本其在日時精心研討之所得，草爲此文，計數萬言，於日官方之軍需工業家之軍火商，其組織其運銷，無不條分縷晰，既述無遺，希讀者注意。

日本貿易之世界性……維君

日本乃一商業本質的國家與大英帝國相同，茲挾其勢力充實生產原費低廉兩大工具與英競爭世界商場，故人莫能敵，又日本不但爲一大傾銷家，且爲各國原料之大消費者，此亦爲其優勢之一，本文舉一一述之。

日本人所希望者爲何……逸譯

本文作者，乃美國著名之遠東通，但其見解十分淺薄，言論尤多荒唐，惟彼既爲學者，且確能代表一部分人之見解，特刊之以見國宣傳之必要，並加按語，正其謬妄。

一週間國內外之政治經濟

夢茗齋詩話

雙善俱樂部……福初

僞組織內某國的浪人，開設毒物吸取所，吮吸國人的膏血，其慘酷情形，社會或許尚未周知，本篇是一篇極美妙的描寫，讀令人心驚動。

南京新街口中央日報社發行

張羣啓事

昨日敝處開幕辱蒙各界高賢戾止并承寵錫厚貺無任感謝惟行址仄隘招待欠週殊深抱歉謹此鳴謝諸希諒察

國華銀行南京分行中華路辦事處敬謝來賓啓事

國華銀行中華路辦事處開業啓事

敝處訂於十月一日開始營業辦理敝行所營各種業務並爲紀念開業起見特酌定優待辦法㈠活期儲蓄存款照訂章加給週息一釐㈡定期儲蓄存款照訂章加給週息半釐「中門便覽」一幀藉酬盛意　優待期限至本年十月底止凡在期限內惠顧開戶者均照上述待遇辦理并致送本京

▲地址中華路三百號（即使署口）電話二二一八四八

本府自實行合署辦公以來各廳處並從事節縮經費減裁人員以求合於辦法大綱之規定對於被裁人員方苦無法安置引爲疚心乃承友朋在遠不悉此情或遺書薦賢或有意命駕格於事實延攬無從深用媿歉用是掬誠布達尚希鑒此苦衷愼勿徒勞跋涉爲荷此啓

中央銀行南京分行通告

查本行曾於暑期改訂營業時間茲定自十月一日起仍照舊辦理除例假及星期日休業外每日營業時間上午自九時至十二時下午自一時至四時止特此通告

武進吳楊洪南啓事

本年九月十二日中央日報阜事新聞欄內載有無錫郵局長吳叔起在阜病故因與髮妻情感不洽又納本邑人楊姓女爲妾現住城北鎮昨聞吳氏在妾家病故其一切喪務悉由其妻料理云云閱之大惑不解緣洪南幼許叔啓爲繼室登載北渠吳氏族譜卷七下第十四房第十三頁內班班可考更有吳叔啓遺囑筆據書上第三條載明予故後局中除卹金外例有喪費及他項雜費給領應由楊氏妻室承領辦理殯殮及一切事宜如所領之款不敷應用即在應得卹金項下領出歸還數目以清帳爲憑第五條予現有楊氏李氏兩房妻室及楊氏所生女愛華暨承嗣子阿金將來應得卹金除撥補喪費不足之數及歸還楊氏爲予病中墊用款項外其餘作爲四分楊氏李氏各得一分餘二分以一分歸嗣子以一分歸予女愛華教育費無論何人不得違反予意爭多論寡憑同親友樓斷條分在據況洪南隨從故夫叔啓東奔西走垂十八年與吳叔啓亦有夫妻之字樣勞苦原可不計但身分心跡不能不明報載吳氏在妾家病故想係傳聞失實除請更正外特此鄭重聲明

建設委員會首都電廠更換電費收據式樣通告

查本廠電費收據向用道林紙以黑色鉛字排印茲爲鄭重起見另用水印紙特製膠彩色膠版中嵌方體白色「京電」兩字之收據於本年十月份應用其收據顏色分別如次

電燈收據爲淡黃膠版細紋　電力收據爲淡綠膠版細紋

電熱收據爲淡紅膠版細紋　特種收據爲淡藍膠版細紋

此項收據以仿古字樣印至本廠㊣形收費圖章及收費員㊣形圖章均照舊又十月份以前帳單之電費收據仍用舊樣諸請公鑒爲荷

生生大藥房北門橋支店十月一日正式開幕通告

本藥房總店開設太平路專營西藥事業并經理國產開成硫酸德國怡默克廠化學藥品貨品完備售價低廉向爲各顧客所贊許茲爲便利城北顧客起見特在北門橋魚市街開設第一支店定於十月一日正式開幕大廉價一月凡購滿二元以上者另再贈家庭用品以作紀念贈品以支店爲限

招買碎磚大石

茲有用餘碎磚數百方大塊舊青石數十塊質地堅實甚合三和土及建築之用均願廉價出售如欲購買者請於本年十一月底以前到敝處接洽可也　本京靈谷寺將士公墓工程處啓

北洋同學會南京分會啓事

本會訂於十月二日（星期二）下午六時假座中華路老萬全酒家開會慶祝母校成立二十九週年紀念并改選本會職員凡我同學務祈准時參加無任企盼此啓

防空學校啓事

本校高射砲班第二期學員業經軍委會通飭選送在案所有來校投考各學員應限于十月五日以前前往杭州梅東高橋空軍特別黨部（前航空署舊址）報到聽候考試勿誤爲要此啓

新街口 百貨公司 秋季大減價

新到大帮秋冬貨品　歡迎參觀

由十月一日起　廿一天

電話二一〇八五

本報國慶增刊歡迎委登廣告啟事

本年雙十國慶節本報特增刊一大張藉資紀念除以半張刊載黨國要員之鴻言讜論外其餘半張爲廣告地位各界在本刊刊登廣告收效更宏特先籌佈歡迎預定

南京市財政局土地登記通告

本市土地登記劃分八區三四兩區前已示期舉辦茲於十一月一日起添辦二五兩區、第二區東至中山門以南城根西至中正路南至通濟門城根及沿秦淮河自東關頭經利涉橋四象橋內橋至中正路止北至中山東路轉南經市鐵路至常府街戶部街羊皮巷至中正路止第五區東至中山路中正路西至草場門清涼門漢西門水西門城根南至昇州路沿秦淮河自陸門橋下浮橋西關頭止北至金銀街陶谷街向北至草場門止）除佈告外用特通告仰各權利人務於十一月一日起六個月內携帶契據來局或委人代理聲請登記逾限未經請准者照章以無主地論呈請市政府處分特此通告　局長石瑛

日本方面傳出消息 俄機飛偽境以機槍示威

出現于吉林興凱湖及穆陵河岸 義軍襲擊吉省大海溝之偽騎兵

▲中央社天津一日電　瀋陽訊、偽國白俄護路隊、上月二十六日在通化附近、突遭紅槍會及義軍四百名襲擊、激戰四小時、始衝破義軍陣線、逃抵通化、死白俄一名、重傷數名、已經日飛機運瀋醫治。

▲本社一日上海專電　電通一日東京電、接某處電、謂二十七日午後俄軍用機一復越國境、在「滿」天空飛行、出現於吉林興凱湖西之半截河方面、向北飛去、并於穆陵河岸、不時降落、以機槍威嚇附近農民、至天明於二十八日上午離陸返俄境。

▲本社一日上海專電　電通一日哈爾濱電、義軍六百携機槍十八挺、二十九日上午五時、突襲吉林大海溝、下午一時復襲在二奪句子北方基羅地點舉行演習之「滿」騎兵一中隊、五十名全被槍殺、逃出者僅四、接報往剿之阿城自衛團復死傷團長紀芳以下多名、日軍接報後、亦已出發、現在進擊中。

平政會全體會議 已決於六日舉行

韓復榘徐永昌定期赴平 宮樾案即將告一段落

▲中央社北平一日電　政整會五次全體會、決於六日舉行、韓復榘定四日偕沈鴻烈、葛光庭、離濟北上、傅作義亦定三日或四日隨何應欽由綏來平。

▲本社一日北平專電　魯韓定三日離濟、四日上午可抵平、出席六日政會五次大會。

▲中央社太原一日電　徐永昌定三日赴平出席政整會。

▲中央社北平一日電　戰區整委會、現由殷同、李擇一籌備、草擬組織條例、十日前後可成立、其職責除解決戰區未了問題外、並整理各縣政務促進地方建設。

▲中央社北平一日電　殷汝耕談宮樾案、連日由省府負責與日方接洽辦理、即將告一段落、本人因此間尚有瑣事待理、暫不赴津、戰區整委會何時成立、尚未確定、接收東陵、以交通關係、迄未進行、現擬日內偕柴山武官前往馬蘭峪視察後、再商決日期、不久可實現。

趙丕廉過平入京

據談晉成立經濟統計處 謀救濟農村發展工商業

▲本社一日北平專電　趙丕廉一日由晉抵平、定二日赴京、[illegible]

二十三年蘇水利建設公債條例

國府昨日明令公布

國民政府昨（一）日命令、[illegible]

年息定為六厘、第五條、本公債照票面九八發行、第六條、本公債分為萬元千元百元十元四種、均無記名式、第七條、本公債於每年三九兩月、各抽籤還本一次、依附表之規定、分十三年本息全數償清、前項抽籤、於每屆還本二十日在江蘇省省政府所在地執行之、由省政府派員會同財政廳辦理、並請財政部審計部派員監視、第八條、本公債指定以江蘇全省煙酒牌照稅、及財政部撥歸本省之灶課、並蘇省各縣田房契稅為還本付息基金、其不敷之數、並在田賦項下照數撥補之、由財政廳按月撥交基金保管委員會保管、備付到期本息、第九條、本公債還本付息、由本省各地中央中國交通江蘇農民銀行經理之、第十條、本公債得自由買賣抵押、交納各項公款時得作為担保品、第十一條、對於本公債債票有偽造或損毀信用之行為者、由司法機關依法懲辦、第十二條、本條例自公布日施行。

政務官懲委會發表議決書 顧孟餘不受懲戒

尚無懲戒法二條各款情事

監察院彈劾鐵道部長顧孟餘一案、[illegible]

[illegible]之、於料款交付、則按年劃表、又合同內容純屬借款方式、乃避免立法院審核手續、秘密簽訂、（乙）合同係二十二年三月簽訂、至本年五月始報告行政院、（見行政院第一五九次會議紀錄）是事前并行政院亦未呈報核准、（丙）依鐵道部購料暫行規程、購料在五十元以上者、概須投標、原合同購料總價在五千萬佛郎、何以不經公開招標手續、甚上數點、認為應付懲戒、由監察院呈請國民政府移付到會。

理由

本案經本會調到行政院及鐵道部全部卷宗、並函託建設委員會調查、除原審查報告案（一）項經查明尚無實證無庸論究外、茲分論如左、（一）原審查報告案（二）項（甲）款其最要之點、在該合同性質、究係屬於借款抑屬於購料、查建設委員會復函內稱、「查原合同所訂各條款、均係關於購買材料及分期付款等事項、近年政府各機關之于建設事項之大宗材料與中外廠商訂立購料合同、規定分期付款、並由銀[illegible]附件（甲）項所載、均屬相附、自不能謂為對於材料種類名稱與交貨日期等、並未提及與限定也。（二）原審查報告案（二）項（乙）款關於呈院核准手續、據申辯書稱、「一五九次會議紀錄、載有鐵道部最近所訂各重要契約彙總備案一案、以為係提起彈劾後、始行報院、但此次係第二次彙總呈院、因行政院曾討論何種契約、應經立法程序問題、故將所有重要契約、彙送行政院、其目的專為解決送立法院與否之問題、西段購料合同、於二十二年三月六日訂定、四月四日行政院第九十五次會議經部長臨時提案、決議、准予備案、旋於四月六日、接行政院秘書處正式函知、並非如審查報告所云、直至本年五月七日始報告行政院」等語、查此項重要合同、事先未經呈明、手續究嫌未合、惟呈報備案日期、核之行政院卷宗與申辯書所稱相符、尚難認為違法舞弊、（三）原審查報告案（二）項（丙款）應否依照規程公開招標、據申辯書辯稱、「為順應各方要求、急思完成隴西段、[illegible]許多廠家商號商議[illegible]之事、皆未有成、致[illegible]標為不可能、旋與[illegible]業電機廠商購條件、最近、乃能簽訂此項[illegible]等語、查建設委員會[illegible]函內稱、「政府各機關[illegible]購買材料、採用招標[illegible]而因付款條件[illegible]出品關係、特約[illegible]訂購者亦復不少、[illegible]料後款、與儲款定[illegible]通購買情形不同、[illegible]未便依照購料暫行[illegible]理」等由、核與實[illegible]難認為不合、綜上[illegible]被付懲戒人尚無[illegible]戒法第二條各款情[illegible]議決如主文、中華民國二十三年九月十九日

中央昨晨紀念週

陳果夫主席並報告

中央黨部於昨（一）日上午九時、舉行第一五〇次紀念週、到中委陳果夫、葉楚傖、居正、李宗黃、王祺、蕭吉珊、李次溫、洪陸東、谷正綱、及全體工作人員、共約三百餘人、由常委陳果夫主席、領導全體行禮如儀後、並即席報告至十時餘、禮成散會、演詞俟整理後即行發表。

何應欽 一日已由包返平

▲本社一日北平專電　何應欽抵包後、偕何競武等赴大青山遊獵、抽暇將往百靈廟遊歷、預定二日首途返平。

▲中央社北平一日電　何應欽一日晚九時五十分、由包頭專車返平。

關於日本驅逐華僑案 我尚未接日覆文

據外交部確息、關於日本驅逐華僑案、外交部截至昨日下午止、未接到日本復文、昨日報載日方任何復文、已送外交部、並謂內容如何如何、純係外間虛構之詞、絕非事實。

詹森將來京

辭行回國

▲中央社北平一日電　美使詹森請假回國、定三日偕駐日大使格魯離平南下、詹到京向我政府辭行後、即赴滬、定期放洋、格過津下車乘輪東渡。

▲本社一日北平專電　美使詹森定三日離平返國、假期四月、明春來華復職。

薩福均返國

鐵道部息、該部工務司長薩福均、奉部派於四月間出國考察歐美鐵路工程事宜、業已事畢、薩氏於上月八日、由威尼斯乘康梯凡德輪返國、已於昨日（一）上午十一時抵滬、鐵部工務司幫辦孫謀等、均於前（三十）晚赴滬歡迎、薩氏擬在滬稍憩三五日、並乘便在滬謁部長顧孟餘、先作口頭報告。

江蘇高法院籌設徐第四分院

院址暫定大新飯店 本年終可正式成立

（徐州通訊）江蘇省高等法院徐州第四分院成立問題、宣實數載、前經高法院長林彪來徐、視察院址、並經地方各界、向林請願、同時蘇省府、亦通過該四分院經費預算、始決定于本年度正式實現、距最近蘇高法院長林彪、奉命調任最高法院檢察官、司法行政部另委朱樹聲繼任、因此徐州第四分院成立問題、又生波折、該院籌備專員施澤臣、以新舊院長、正在交替之際、對該第四分院成立問題、急待請示、故於日前由徐赴蘇州晉謁新院長朱樹聲、報告籌備分院經過、及覓定院址情形、朱氏對該第四分院、亦至為關懷、當表示決繼林院長原定計劃、切實進行、以徐州舊察院既被駐軍佔用、不便收回、先指定徐州城內大新飯店、為臨時院址、並訓令銅山縣長王公璵、早日具報、以便支配審判公庭、即面飭施氏、於二十八日晚車回徐、二十九日由法院籌備委員長王公璵、派建設科人員苗素軒隨籌備專員施澤臣赴大新飯店勘定、並就該房四週丈量一週、繪具詳細圖樣、製定施工說明、呈報高院、預定本年年終、分院即可正式成立云。

審計部政次

人選待于返京決定

報載審計部政務次長遺缺、有以該部常任次長童冠賢調任、遞遺常任次長一缺、即以該部第一廳廳長劉文海升充之說、記者昨從關係方面探詢、據聞部中雖有此擬議、但仍須待于院長回京後始能決定。

李福林抵滬

出席五全會後南返 奉蔣召赴廬說不確

▲中央社上海一日電　中委李福林、一日晨由港乘麥根蘭輪抵滬、料理私務、擬出席五全會後始南返、外傳李此來係奉蔣委員長電召、將赴廬山、則已經其接近者否認。

滬商檢局

將檢驗出口芝蔴

▲本社一日上海專電　滬商品檢驗局、奉分准十一日起、檢驗出口芝蔴、除布告商人外、并函海關稅司及雜糧公會查照、合格標準水分、不分季節、不得越過百分之八、雜質不過百分之三。

中意貿易

入超達五百餘萬

▲中央社上海一日電　國際貿易局息、本年八個月來中意貿易、計進口八百六十六萬二千餘元、佔對外貿易總額百分之一、二一、出口三百十八萬六千餘元、佔對外貿易總額百分之〇，八九、入超達五百四十七萬六千餘元。

颱風襲港

海面波濤洶湧

▲中央社香港一日電　港一日晨狂風暴雨、海面波濤洶湧、海旁一帶商店、均下水閘防禦、海面除戰艦及大商船外、其餘較小輪艇、均駛泊避風塘、天文台一日晨十時二十分、發出報告、謂一日晨颱風發生於北緯十八度東經百十四度之間、離港約二百四十英里、風勢由港外掠過、向西吹去、惟仍有襲港可能、至一日下午四時七號風球仍未降下、

淞滬警備部 昨焚燬烈性毒品

吳鐵城談滬厲行煙禁後 收效甚著毒販幾已絕跡

▲中央社上海一日電　淞滬警備司令部、一日下午二時、在該司令部一二八紀念堂後、焚燬沒收之烈性毒品、及反動宣傳品、到法院及各機關團體代表卅餘人、據吳兼司令語記者、滬市一年來對於毒品早懸厲禁、自蔣委員長頒布嚴禁烈性毒品條例以來、更雷厲風行、收效更著、邇來幾已絕跡、總計一年來共審理毒品案四〇〇件、毒犯一一四五名、收沒紅丸約一萬餘粒、毒粉四大木箱、重三八九公斤、嗎啡三百八十餘兩、紅丸檢嗎啡針等一四八五件、均於今日一律焚燬外、搜獲之反動宣傳品、亦一併焚燬云。

滬氣候轉涼

▲中央社上海一日電　[illegible]一日始漸[illegible]、高溫度僅九度一、較[illegible]相差十九度餘、且[illegible]、午後並有微雨。

怎樣提高政治效率

省下非必要的人力財力時間 用到實際有用的事業上面去

邵元冲昨在國府紀念週報告

國民政府昨（一）晨十時、舉行總理紀念週、到邵元冲、鈕永建、陳公博、褚民誼、李元鼎、曹浩森、陳訓泳、張冀鵬、林翔、呂超、魏懷等、暨各院部會職員、共三百餘人、林主席領導行禮如儀後、由邵元冲報告、題為「怎樣提高政治效率」、其原詞如下：

主席各位同志、怎樣提高政治效率、這是近幾年來、大家非常注意的一個問題、今年行政院方面、組織行政效率研究委員會、對於這個問題、預備加以有系統的研究與探討、更可以證明行政效率、確有增進的必要、同時因為全國代表大會、不久就要開幕、又看到各機關很忙地編製工作報告、分別敘述過去工作成績、現在進行狀況、和將來擬做的工作計畫、在編製報告的時期中間、大家有一共同的感想、就是我們過去的工作、在應負的職務範圍中間、究竟做了多少、我們是否已盡自己最大的力量去推進政治的效能、在黨的誓約方面、在公務員的誓詞方面、要我們**忠心努力於本職**、要我們盡忠職務、所謂忠於本職、決不是每天辦些例行公事、使機關得以照常活動、就可了事、我們更應該注意到職務本身的推進、使政治效率、能夠提高與增加、所以盡忠職務的意義、不在墨守成法、而是要打起精神、對於一切組織事務、和辦事手續、時時有改進充實的效果、近工業方面、有所謂科學管理法、他的目的、就是要用較少的人力財力、與時間、得到較多的生產與效果、因此我們對於政治工作方面、要忠心努力於本職、也一定要注意到怎樣把非必要和消費的人力財力與時間、節省下來、從有效方面去努力、換句話說、也就是要使機關組織簡單、辦事手續敏捷、減省非必要的消耗、增進行政事業的效率、

中國從前講到官吏服務重要的條件、是清慎勤三個字、清是廉潔、慎是仔細、勤是認真不拖延、這在官吏服務的時候、當然非常重要、但是祇講清慎勤、祇是消極的能奉行職務、沒有違法舞弊的事實、在政治上還表現不出積極的效能、我們以為要推進現代的政治、官吏服務、不僅要有消極的清慎勤三條件、還須注意到積極的忠與能兩個條件、一個人能夠忠於職務、才肯去研究改進、不僅不使工作停頓、還可努力求自己工作的進步與完善、同時有了忠的誠意、而無能的準備、也是心有餘而力不足、所以一個人還須認識與充實自己職務所需要的智識能力、用能來達到忠的目的、尤其是負主管責任的長官、我們固然不能對其過分苛求、一定要有怎樣**專門的**能力、但最低限度、對於這職務的常**識**、總應有相當的基礎、然後對於各種不同的工作計劃和辦法、可以有判斷選擇的能力、遇到一切問題、可以有應付的能力、再從有能力而精益求精、才可把許多設計的工作、從實際有效方面去辦起來、

我們看過去國際間有多少和中國處於困難地位的國家、他們應付嚴重事變的發生也多從行政效率方面去注意、所以如歐戰時、有所謂國防政府、國難政府、或戰時政府、都是要使政治組織、非常簡單、行政經費、竭力減少、然後把大部分的人力財力、用在實際事業方面、可以應付困難的環境得到一條出路、所以我們在這國難嚴重的時候、對於政治方面、要求效率的提高一定先要減少許多非必要的人力財力的消耗、現在的情形、政務官是開會忙、事務官是辦公事忙、政務官因為每天要去參加種種直接間接照例和臨時的會議、[illegible]許多實際服務公務的時間、對於自己主管機關的職務、就減少了很多監督指導的時間、許多事情、不能馬上直接處理、至少會發生公務延緩的弊病、事務官方面、則因為承上啓下的例行公事太多、手續太繁、一天到晚、忙在這些文書工作上、也就無暇顧到許多**實際的事業**、可見這些非必要的會議、和公事手續、在提高政治效率的標準之下、自應竭力的改革與節省、照現在的公文程式、往往因為經過四五個機關、要引述四五個機關的案卷、一件公文、總在千字上下、在這樣長的公文中、不僅不易得到綱要、而且白費掉許多閱讀抄錄的時間、這是最不經濟的事、其實我們要使公文簡單、也有好幾種辦法、可以參考、一種是參考法院

▲以下轉入第三版▼

國民政府命令

國民政府昨（一）日命令、（一）任命趙以寬為陸軍砲兵學校教育長、此令、（二）任命陳師許為軍政部陸軍署軍衡司司長、此令、（三）行政院院長汪兆銘呈、據軍政部部長何應欽呈、稱參謀本部參謀楊廷綱另有任用、請免本職、應照准、此令、（四）行政院院長汪兆銘呈、據軍政部部長何應欽呈、請任命彭榮周為參謀本部秘書、熙燿為參謀本部參謀、應照准、此令、（五）行政院院長汪兆銘呈、據財政部部長孔祥熙呈、請任命張國正為財政部科長、應照准、此令、（六）行政院院長汪兆銘呈、據軍政部部長何應欽呈、請任命趙福壽為陸軍砲兵學校練習隊軍醫、應照准、此令、（七）行政院院長汪兆銘呈、據軍政部部長何應欽呈、請任命黃玉山為陸軍砲兵學校練習隊隊長、應照准、此令、（八）行政院院長汪兆銘呈、據軍政部部長何應欽呈、稱陸軍步兵學校獸醫李譽敏、玩忽職務、請免本職、應照准、此令、（九）陸軍工兵學校技師梁強、另有任用、應免本職、此令。

平軍分會 昨晨紀念週

▲中央社北平一日電　軍分會、一日晨紀念週、由商震主席、並講紀念週意義、發揮詳盡。

平槍決毒犯

麥貴山等四名

▲中央社北平一日電　衛戍部一日晨九時、在天橋刑場槍決毒犯麥貴山、王雨勤、溫連永、周縱鵬等四名。

裴克由平抵津

日內返菲

▲中央社天津一日電　美遠東海軍司令裴克中將、訪問北平事畢、一日午由平來津、定日內返菲。

歐亞巨型機

今日由滬飛蘭

▲中央社上海一日電　歐亞公司容克斯巨型機、定二日晨由滬飛蘭州、參加滬新線駛飛、該公司機航組主任孟鐵夫、隨機前往視察蘭包線、至駕駛該機由柏林來滬之萬勒遜茲、業已乘輪返德。

京滬路 上南間雙軌

昨日開始動工

▲中央社上海一日電　京滬路上海南翔間雙軌、二日開始釘道動工、預定年內完成通車、全段計長十七公里。

棉花攙雜取締所

昨日開始辦公

▲中央社上海一日電　棉業統制會、所設立之中央棉花攙水攙雜取締所、一日開始辦公。

大同遊客返平

▲中央社北平一日電　王會思於九月二十九日招待中外嘉賓、赴大同遊雲崗石佛、於三十日晨到達、冒雨赴雲崗、於當晚乘原車離大同、一日晨返抵北平。

我剿匪軍乘勝挺進
追剿閩匪最後主力
河田如克即長驅入汀城
匪正紛紛向河田潰退中

▲本社一日上海專電　廈電、中屋村克後、繼續追擊匪第二陣地、亦即最後主力陣地爲河田、在中屋村西四十里、距汀城亦四十里、濱汀江、河田如克、汀即下、此次攻汀主力戰、由朋口段西進、而溫坊、而中屋村、而河田、以入汀城。

▲本社一日上海專電　福州電、東路軍二十九日晨佔領匪大本營之中屋村後、即復向前追擊、下午一時復佔領中屋村西十里之匪高山堅固陣地、匪傷亡極多、向河田潰退。

▲中央社福州一日電　二十九日六時、我第□□□師、分佔大園山大洋山松茂嶺、先以砲火擊破匪堡及障礙、攀登高地、戰事極烈、匪第三軍團第四師僞師長張翼、於二十九日晚向我投誠、（已見本報昨日南昌通訊）據述前次朋口之役、匪傷亡達二千餘、本役傷亡更多、基本動搖、知無能爲故投誠、現匪第一軍團又退竄他處、連永閩散匪、經我東路軍搜剿後、已無竄擾能力。

青海各項建設
經委會積極進行中
劉景山等在青商決辦法
已乘機返蘭州轉往寧夏

西寧通訊、經委會西北辦事處主任劉景山、農業處長趙連芳、甘衛生實驗處長張祖芬、德顧問司丹巴等一行於二十日連袂乘機來青、當晚與當局商談、在青辦理經濟交通衛生畜牧事業進行步驟及辦法、次晨劉司張三人即乘飛機返蘭州、轉往寧夏、茲將商談結果、分誌如下、

經濟　經委會以本省出產羊毛品質、與美國所產者大致相同、而美國羊毛在市面銷售極形順利、所製貨品、亦極優良、而我國羊毛運至市面、則銷售滯澀、製出貨品、以未經改良、致遜于美毛、本省爲西北出產羊毛最多之地、極應力謀改進、去其雜質、則不唯可與國際商場競爭、且運輸亦較方便、特召見商會主席、垂詢本省羊毛歷年營業情形、及目前狀況後、決定由經委會購買洗滌羊毛機器一架、運青裝設、將本省每年出境羊毛、就地加以洗滌、俾將毛內雜質去淨、而使與美毛爭衡。

交通　經委會爲發展西北交通計、現已決定在隴海路未展至蘭州以前、先建築西蘭公路、與蘭青公路、使汽車運輸與隴海路銜接、除將西蘭公路積極建築外、并擬於最近建築蘭青公路、故已令築路工程師林約翰、於二十一日晨、乘馬先赴樂都與駐樂騎兵張團長商建築事項、馬軍長并派人前往引導、路綫已決定由湟水沿岸東下、由老雅峽至民和享堂、沿黃河順流而下、直達蘭州、林氏在樂與馬團長接洽後、即順便沿河勘查路線、至蘭後、再行定測量事項、將來修築公路時、爲保護路身起見、另修一大車道、使大車及牲畜、不准在公路上行走、以免損壞、如有被山水冲毀路段、每段隨時補修、以便通行、俟測量完畢、除土木工作、因地凍不能動工、石工將於本年冬開工爆炸。

衛生　自經委會改派王禹昌爲本省衛生實驗處長後、王氏日內即可到達該處、惟衛生實驗室、因建築款項未經匯到、所有木料磚瓦土石及匠工各項費用、均由馬軍長暫行墊付或賒欠、是以開工多日、迄尚未竣工、此次司丹巴、張祖芬、已將建築費二萬元、携交省府、俾各項工程、得迅速進行、早日竣工、但本省人民、以蒙藏爲多、衛生實驗處成立後、除照例診治各種疾病、并派員赴青海內部內蒙藏人民宣傳醫治及預防事項、使蒙藏人民、均來就醫。

畜牧　前次向北畜牧場籌備員牛鼎鄂、與獸醫專家富仁特等、勘就蘇勒桃勒爲畜牧場因該處地勢高寒、水草不茂、不適應用、決在湟流都芝璽泉共和四縣中、另覓一適當地點爲牧場、地面亦不須十分廣大、只求水草茂盛、氣候溫和爲宜、牧場成立後、先係試辦性質、將馬種羊種選擇改良後、始能決定、畜養數目及改良計畫、現籌備主任粟顯倬、親往所定之共和湟流貴德三縣選擇、如不得適當者、則前往璽沉都芝二縣選擇。

森林　青省府前派員協同當地縣長調查共和縣大河壩朶馬羊曲等地森林狀況如下、（一）朶馬羊曲一帶、黃河以南之森林、計拉倉上毛面積一千八百丈、松樹約七百餘株、果力毛面積三千四百三十丈、約植松樹千株、楊樹五百餘株、株吉華面積三萬一千〇四十丈、大小松樹共八千株、下玉面積十九萬七千四百丈、松樹二萬三千餘株、滿支面積與下玉同、松樹二萬二千餘株、寧丈面積十二萬五千四百丈、松一萬七千株、柏一百餘株、杉細且面積六萬二千丈、松一萬餘株、杉細窖面積八千九百丈、松樹一千五百餘株、且青面積二萬四千八百丈、松樹七千五百株、丁買力面積三萬一千三百丈、松一千五百餘株、和拉面積一萬八千一百六十丈、松約六千株、都勒面積二萬二千四百丈、松七千五百株、打勒面積九千八百四十丈、松一千餘株、位窖面積四千二百丈、松一千二百餘株、位且面積二萬七千二百丈、松一千餘株、（二）黃河以北之森林計、頭道溝面積七千六百四十丈、松一千株、二道溝面積一千四百五十丈、松一百餘株、三道溝面積九千四百丈、松樹四百餘株、四道溝面積七千三百丈、松七百餘株、五道溝面積八千四百五十丈、松六百餘株、（三）大河壩森林、窩門溝面積一萬三千四百丈、松二千餘株、泥馬溝面積一萬一千二百丈、松一千五百餘株、共計全面積八十三萬七千七百餘丈、植松柏楊等樹共十二萬餘株。

度量衡須用新制
應設法促進以底完成
國府訓令各機關遵照

國府據行政院呈稱、據實部呈、請咨令各機關、凡因公使用之度量衡器具、務須于最短期間、改用新制、除已由行政院令飭各部會各省市政府、飭屬遵照外、國府特于昨日訓令直轄各機關遵照、原令云、爲令遵事、據行政院呈稱、案據實業部呈稱、案據全國度量衡局呈稱、查第一次全國度量衡推行委員會議決、全國公用度量衡、應于十九年年底完成劃一、經前工商部呈奉鈞院、轉呈國民政府備案、並分咨中央各部會各省市政府、轉飭所屬、一體知照在案、現各省市民用度量衡、已漸次劃一、而各政府機關因公使用之度量衡器具、已完全遵用新制者固多、其尚沿用舊制或英制者、亦復不少、實足影響推行、亟須設法促進、以底完成、應如何辦理、祈核示等情、據此、查此案歷期已久、迄未澈底完成、影響劃一前途、實屬甚鉅、據呈前情、理合備文呈祈鑒核、俯賜咨令中央各院部會各省市政府、轉飭所屬各機關、凡因公使用之度量衡器具、如尚有未經改用新制者、務于最短期間內、一律改用、以重功令等情、據此、除令飭各部會各省市政府公署、轉飭所屬遵照、并指令外、理合備文呈祈鑒核、俯賜令飭直屬各機關一體遵照等情、據此、除指令呈悉、應准照辦、仰候通令飭遵可也、此令、印發并分行外、合亟令仰遵照、并轉飭所屬、一體遵照、此令。

星洲政府
限制華工入口
展限三個月

▲中央社香港一日電　星洲政府、前以樹膠錫米漸有起色、特准每月華工三千名入口、近因工人供過於求、定一日起每月限二千名、太古等大船公司、聯名請暫緩執行、現決展限三個月。

川省剿匪
將乘勝恢復儀隴

▲中央社成都一日電　（一）劉湘電省、稱五路自二十五日奉令出擊後、業將當面之匪擊退、進佔百岩寺喬家山高家山一帶要隘、范紹增師亦佔領部家埠牛尾寨營寶寨等地、（二）羅澤洲電省、稱決乘五路出擊之際、恢復儀隴、楊森電劉決誓死進攻、詞意極誠懇、（三）劉在渝談、此次赴前綫布防、頗著成效、對渝金融、將再加一度整理。

哈埠鼠疫
迄無減退之象

▲中央社哈爾濱一日路透電　哈爾濱西南數區之鼠疫、迄無減退之象、聞當道已決議在哈爾濱與齊齊哈爾間數鎮設立檢疫處與所隔離。

晉大雨汾水暴漲
交通電路均被阻斷
并垣召開防水會議

▲中央社太原一日電　并七雨迄一日下午未止、汾河又續漲、省會公安局召開防水會議、決全體警士出發、在河堤防堵、並備土袋三千條、防堵西城門、防水進城。

▲中央社太原一日電　并市自廿八日晨起大雨、至今已四日夜、猶未止、街衢水流成川、房舍塌漏甚多、菜蔬及煤炭斷絕來路、全省電線、及至平滬電線、均被阻斷、同蒲路太介段太康站路基不穩、自一日起暫停開、各路汽車亦停駛、城外汾沙兩河、連日水勢暴漲、決口數處、幸搶護得力、尚未成災、惟現仍大雨、能否保無危險、誠難逆料、又晉南正値收穫之際、禾苗及棉花損失甚鉅。

▲中央社西安一日電　陝省自九月二十九日起、陰雨連日、三十日至一日晨、徹夜大雨、至今仍未止、天氣驟寒、因北風怒號、人皆已着棉衣、田禾或少影響、但各河水漲、黃河中上游水勢必增。

訓練縣行政人員
內部頒布辦法大綱
業已通飭各省施行

內政部最近宣布除將十九年七月十日公布之地方行政人員訓練所章程、以部令廢止外、其新頒辦法大綱、已奉行政院令通飭各省施行、今錄該辦法大綱主旨如下、（一）縣長縣佐治員協助籌備縣自治人員任用之先、應施以相當訓練、（二）訓練之目的、爲增進行政效能、不以訓練而造成某種之資格、（三）訓練所用之方法、爲製定論文、草擬設計方案、提出本省行政上重要文題、聘請專家講演、高級長官訓話、調查報告實習、（四）實施訓練方法、爲明瞭國家及本省政綱政策、注意實際建設工作、注重某縣某區之精密研究、注重紀律及操行之訓練、（五）於特殊情形、對於縣政人員、得施以軍事訓練、（六）受訓練人員之成績、應由民廳嚴加考覈、評定等第、訓練期滿、依榜列名次、次第任用、（七）甲任合格之縣政人員、亦得調查施以訓練、（八）省政府舉行縣行政人員訓練之先、應具體計劃及詳細辦法、咨報內部查核備案。

蔡威章代理
駐仰光領事

許瑞鎣代駐馬尼剌領事外交界息、外交部近調駐仰光領事許瑞鎣、爲代理駐馬尼剌總領事館領事、駐仰光領事職務、由該部調蔡威章氏代理。

粵將辦保甲
現舉行人口調查

▲中央社香港一日電　粵全省各縣市、一日舉行人口總調查、俟調查竣事、即舉辦保甲。

收回威海衛
四週年紀念
昨舉行慶祝大會

▲中央社威海衛一日電　收回威海衛四週年紀念大會、一日晨在大操場舉行、管理專員徐東藩、率各界領袖組主席團、各機關團體暨民衆、到二千餘人、全縣懸旗、放假誌慶。

英駐港軍
將演習攻守戰

▲中央社香港一日電　英駐港海陸空軍、將舉行攻守演習、現已着手在掃桿埔建築城堡一座、工竣後即開始作奪城戰。

平漢路
檢查員工體格

▲中央社漢口一日電　平漢路自十月一日起、舉行全路員工兵警體格總檢查、規定至爲縝密、先自總局起、然後將全路分段舉行。

閩一區專署
將召開行政會議

▲中央社福州一日電　第一區專員公署、將召集行政會議、閩長福等十縣長、保安隊長、均將應召前往出席。

鄂民財建三廳
昨開審查會
討論建倉積穀

▲中央社漢口一日電　鄂省府前奉蔣委員長令、擬具建倉積穀、推陳易新辦法、當經擬就草案、交民財建三廳長審查、孟廣澎、賈士毅、李範一、於一日下午三時在民廳開審查會議。

蘭州降雪

▲中央社蘭州一日電　三十日夜驟寒、降至四十六度、郊外二十八度降雪片刻即止。

▲▲接第二版怎樣提高政治效率▼▼

判決書的辦法、其內容以主文來概括全部判決的結果、再叙事實來說明事實的經過、三是根據事實引法律來說明判決的理由、使人一目瞭然、一種是參考軍隊命令和報告的辦法、分條列舉、要言不繁、簡單清楚、或者附以略圖解釋、更是容易瞭解、還有一種是參考電報文字的格式、一般電報文字、除民元武昌都督府常用長篇文字拍發外、普通電報、總是比較簡單的、簡捷了當、曉暢明達、以後我們如果能夠參考這幾種辦法來辦公事、一定可以節省很多的人力與時間、公文簡單以後、事務上就可以減少很多不經濟的時間與浪費的人力而移來辦理實際有用的事業、最近南昌正提倡省府合署辦公、現在有好幾處省市政府、已在實行、其實這辦法、中央也已經注意到、所以在數年前、曾有中央政治區的規劃、使中央各機關集中在一處、無論文書上、事務上、都可以減少許多非必要的手續、節省許多非必需的時間、一個省政府、各廳處合署辦公之後、許多事情、都在一個辦公廳內處理解決、自然可以節省許多時間人力財力來辦其他必要的事業、即就最小的紙張筆墨消耗而言、也可以節省許多、由此類推、我們要推進政治效率、發揮政治效能、並不需要特別高深的辦法、祇要平常在許多小的地方留心改革、就可以把大部分非必要的人力財力時間節省下來、同時如果更改一件很小的事情、而其結果在事實上沒有多少不同、而徒然耗費人力財力的、也可以不必多事變更、如前幾年、立法院因討論到修正首都警察廳組織法時、當時就發生了統一警察廳與公安局名義之爭、有的以爲首都既改稱爲警察廳、全國應均改爲警察局、庶幾上下一貫、整齊劃一、這個問題、看起來好像是一件小事、但是要如全國都改的話、把公安局改爲警察局、則各局匾額的更換、公文紙、以至于信箋信封的改印、就可以費一大筆經費、其耗費可也不小、所以討論結果、全國除首都外、決仍維持舊有的名稱、由此可知非必要的更張、我們就不一定要爲文字上劃一起見、而就去紛更的。

現在我們講政治效能、固然要使服務的人、都能忠於職務、但在忠於職務之外、還要推進職務、第一是增加能力、使每個人對自己職務上所需要的、能充分具備起來、因爲要能就感覺到求知的必要、一人如此、大家都如此、就使大家都感到增加知能的重要、一個機關的職員、能夠平均提高其知能、那末、這個機關的工作效能、也就可以提高起來、普通一個人、只能做一個人的事情、甚或做不了一個人的事情、而知能豐富的人、一個人可以做幾個人的事情、知能相差如此、結果影響自然很大了、現在我們要使機關內容充實、就要全體人員、個個能做衆人的事情、就是要拿高等的知能做中等的事情、而不是拿中等的知能、去做高等的事情、一個機關人員的知能增加了、一個機關的效果、便也增進、全國各機關人員的知能、都增加了、全國各機關的效果、也一致增進、這樣就全國統計起來、一定可以多辦許多事情、可以把政治機能、政治效果、逐漸推進發揮出來。

政治好比一件機器、我們現在不但要推動這件機器、而且要使他有大量的生產、良好的生產、政治也是一樣、不但是能夠辦事、而且要辦得多、辦得好、有良好的效果、可以幫助國家的進步、民族的生存。從前有人說、半部論語可以治天下、現在我們假使以此類推、也可以說半部國民政府法規、或半部中央決議案、只要能夠實行的話、也一定可以治天下。

我們大家知道越王勾踐、能夠臥薪嘗膽、所以終能報仇雪恥、但是越王勾踐、在臥薪嘗膽之外、還有十年生聚、與十年教訓、僅僅臥薪嘗膽、是不能報仇雪恥的、又如衛文公在國家喪亂之後、除了以身作則的大布之衣、大帛之冠、儘量節約外、還努力于務材、訓農、通商、惠工、敬教、勸學、授方、任能的政治基本工作、所以才能復興國家、挽救危亡、如果衛文僅賴穿戴大布之衣、大帛之冠、而不實際增進政治效能、也是不能挽救國難的、由此看來、我們要達到解除當前國難、和完成民族復興的任務、至少要由領導全國人民的政府機關的本身、切實振作起來、先從小的事情、一件一件去分別整理、分別推進、集合非必要的事情、所省下來的人力財力與時間、用到有用的事業上面去、這纔是推進行政效能必要的基本動力。

內部調查
各省土地價格（續）
製定表式咨各省填報　江蘇等省已報告到部

山東　（田）上等最高二五〇、〇〇、最低一五、〇〇、平均八二、〇二、中等最高一五〇、〇〇、最低一三、〇〇、平均五四、四八、下等最高一〇〇、〇〇、最低一〇、〇〇、平均三三、八五、（地）、上等最高二五〇、〇〇、最低二〇、〇〇、平均七二、二五、中等最高二〇〇、〇〇、最低一五、〇〇、平均五一、八五、下等最高一五〇、〇〇、最低五、〇〇、平均三一、七〇、（山）上等最高一三〇、〇〇、最低八〇、〇〇、平均三三、七八、中等最高七〇、〇〇、最低五、〇〇、平均二三、二二、下等最高〇、〇〇、最低二、〇〇、平均一四、六四、（園）、上等最高六〇〇、〇〇、最低二八、〇〇、平均一二〇、八、中等最高五〇〇、〇〇、最低一三、〇〇、平均九八、六一、下等最高四〇〇、〇〇、最低五、〇〇、平均七九、五五。

山西　（田）、上等最高一二〇、〇〇、最低三、〇〇、平均三六、九五、中等最高八〇、〇〇、最低二、〇〇、平均二五、〇八、下等最高四〇、〇〇、最低〇、五〇、平均一四、九七、（地）上等最高八〇、〇〇、最低一、一〇、平均一七、〇一、中等最高六〇、〇〇、最低〇、六〇、平均一〇、七六、下等最高五〇、〇〇、最低〇、三〇、平均六、五一、（山）、上等最高三〇、〇〇、最低〇、三〇、平均六、六九、中等最高二四、〇〇、最低〇、二〇、平均四、九八、下等最高一五、〇〇、最低〇、一〇、平均三、四〇、（園）、上等最高一一〇、〇〇、最低六、〇〇、平均四〇、三八、中等最高九〇、〇〇、最低四、〇〇、平均二八、〇八、下等最高七〇、〇〇、最低二、七〇、平均二〇、六九。

廣東　（田）上等最高五〇〇、〇〇、最低二五、〇〇、平均一五四、〇〇、中等最高四五〇、〇〇、最低一五、〇〇、平均一〇〇、三七、下等最高三〇〇、〇〇、最低七、〇〇、平均五〇、一二、（地）上等最高九〇〇、〇〇、最低七、〇〇、平均一四四、三五、中等最高七〇〇、〇〇、最低四、〇〇、平均八七、一四、下等最高一〇〇、〇〇、最低一、五〇、平均二八、一八、（山）上等最高一二〇、〇〇、最低一、五〇、平均二三、七五、中等最高一〇〇、〇〇、最低〇、八〇、平均一六、〇七、下等最高八〇、〇〇、最低〇、三〇、平均九、六四、（園）上等最高四〇〇、〇〇、最低一、五〇、平均七一、九七、中等最高三〇〇、〇〇、最低〇、七〇、平均四二、三七、下等最高一八〇、〇〇、最低〇、四〇、平均二二、四四。

廣西　（田）上等最高八〇〇、〇〇、最低三〇、〇〇、平均一四二、〇〇、中等最高五〇〇、〇〇、最低二〇、〇〇、平均一〇二、七四、下等最高四〇〇、〇〇、最低八、〇〇、平均六六、九〇、（地）上等最高五〇〇、〇〇、最低一、五〇、平均六三、〇四、中等最高四〇〇、〇〇、最低一、〇〇、平均五一、〇一、下等最高三〇〇、〇〇、最低〇、七〇、平均三三、八九、（山）上等最高四〇〇、〇〇、最低一、五〇、平均三二、五九、中等最高三〇〇、〇〇、最低〇、七五、平均二三、一一、下等最高二〇〇、〇〇、最低〇、三五、平均一五、八五、（園）上等最高八〇〇、〇〇、最低一、五〇、平均七一、五二、中等最高六〇〇、〇〇、最低〇、七五、平均五五、〇八、下等最高四〇〇、〇〇、最低〇、三五、平均三四、二四。

陝西　（田）上等最高一五〇、〇〇、最低〇、四〇、平均三六、〇〇、中等最高八〇、〇〇、最低〇、二〇、平均二一、六六、下等最高六〇、〇〇、最低〇、一〇、平均一四、三三、（地）上等最高一〇〇、〇〇、最低一、〇〇、平均二二、一八、中等最高六〇、〇〇、最低〇、八〇、平均一四、六〇、下等最高三〇、〇〇、最低〇、四〇、平均七、八二、（山）上等最高五〇、〇〇、最低一、〇〇、平均一〇、八三、中等最高三〇、〇〇、平均七、〇二、下等最高一〇、〇〇、最低〇、四〇、平均四、三二、（園）、上等最高一五〇、〇〇、最低五、〇〇、平均四二、六九、中等最高一三〇、〇〇、最低四、〇〇、平均二七、八八、下等最高八〇、〇〇、最低三、〇〇、平均一八、四六。

甘肅　（田）上等最高九〇、〇〇、最低二、〇〇、平均二五、〇〇、中等最高四〇、〇〇、最低一、五〇、平均一六、二五、下等最高三〇、〇〇、最低一、〇〇、平均九、三一、（地）、上等最高一二〇、〇〇、最低一、五〇、平均一八、八一、中等最高四〇、〇〇、最低〇、八〇、平均一〇、三二、下等最高一五、〇〇、最低〇、五〇、平均五、九二、（山）、上等最高四〇、〇〇、最低〇、六〇、平均六、七一、中等最高三〇、〇〇、最低〇、五〇、平均五、六六、下等最高二〇、〇〇、最低〇、四〇、平均三、五五、（園）、上等最高一五〇、〇〇、最低三、〇〇、平均三七、〇五、中等最高一三〇、〇〇、最低二、〇〇、平均二九、〇〇、下等最高一二〇、〇〇、最低一、五〇、平均二二、〇〇。

雲南　（田）上等最高三〇〇、〇〇、最低一八、〇〇、平均一〇八、六九、中等最高二二〇、〇〇、最低一三、〇〇、平均八九、一二、下等最高一八〇、〇〇、最低六、〇〇、平均六一、六五、（地）上等最高二〇〇、〇〇、最低四、〇〇、平均七一、三九、中等最高一六〇、〇〇、最低三、〇〇、平均五三、八六、下等最高一二〇、〇〇、最低二、〇〇、平均三三、五七、（山）上等最高八〇、〇〇、最低二、〇〇、平均二九、八六、中等最高七六、〇〇、最低〇、六〇、平均二〇、六六、下等最高六二、〇〇、最低〇、〇二、平均一三、七八、（園）上等最高三三〇、〇〇、最低一二、〇〇、平均八六、二二、中等最高二二〇、〇〇、最低一〇、〇〇、平均六五、〇〇、下等最高一〇〇、〇〇、最低八、〇〇、平均四〇、五八。

青海　（田）上等最高五〇、〇〇、最低〇、五〇、平均一九、二二、中等最高三〇、〇〇、最低〇、三〇、平均一二、九二、下等最高二〇、〇〇、最低〇、一〇、平均八、四四、（地）上等最高二〇、〇〇、最低〇、三〇、平均九、一〇、中等最高一五、〇〇、最低〇、二〇、平均六、五五、下等最高一〇、〇〇、最低〇、一〇、平均四、五一、（山）上等最高一二、〇〇、最低〇、〇八、平均四、七一、中等最高八、〇〇、最低〇、〇三、平均三、六八、下等最高六、〇〇、最低〇、〇三、平均二、六七、（園）上等最高二五、〇〇、最低〇、五〇、平均一一、三五、中等最高二〇、〇〇、最低〇、三〇、平均九、三一、下等最高一五、〇〇、最低〇、一〇、平均六、七七。

綏遠　（田）、上等最高九〇、〇〇、最低五、〇〇、平均二八、〇〇、中等最高七〇、〇〇、最低二、〇〇、平均一八、〇〇、下等最高六〇、〇〇、最低一、〇〇、平均一六、六〇、（地）、上等最高五五、〇〇、最低一、〇〇、平均一五、五六、中等最高四五、〇〇、最低〇、四〇、平均一〇、八〇、下等最高三五、〇〇、最低〇、二〇、平均六、七六、（山）、上等最高三〇、〇〇、最低〇、二〇、平均四、五八、中等最高一五、〇〇、最低〇、一〇、平均三、一四、下等最高一〇、〇〇、最低〇、〇三、平均一、九五、（園）、上等最高一八〇、〇〇、最低六、〇〇、平均七四、三三、中等最高一四〇、〇〇、最低四、〇〇、平均五二、三三、下等最高六〇、〇〇、最低三、〇〇、平均三〇、五〇、

察哈爾　（田）上等最高六〇、〇〇、最低二、〇〇、平均二九、九六、中等最高四〇、〇〇、最低一、〇〇、平均一六、六七、下等最高二五、〇〇、最低〇、五〇、平均八、六七、（地）上等最高三〇、〇〇、最低〇、五〇、平均一四、〇六、中等最高一七、五〇、最低〇、三〇、平均八、五八、下等最高七、五〇、最低〇、二〇、平均四、二八、（山）上等最高一二、〇〇、最低〇、二〇、平均四、八三、中等最高一〇、〇〇、最低〇、七〇、平均二、九五、下等最高八、〇〇、最低〇、五〇、平均一、八四、（園）、上等最高一一〇、〇〇、最低二、〇〇、平均四八、九、中等最高八〇、〇〇、最低二、〇〇、平均三四、〇八、下等最高五〇、〇〇、最低〇、七〇、平均二二、四七、云云。（完）

時人行蹤

▲劉維熾　於昨晨七時、由滬抵京。

▲顧維鈞　上海一日電　顧維鈞一日晨由杭乘早車返滬、午後四時顧夫人由歐乘輪返國抵滬。

▲蕭之楚　漢口一日電　蕭之楚一日由潯乘江華輪返漢、定二日謁何成濬後、返嵩澤原籍省親。

▲張其昀　蘭州一日電　張其昀定二日赴拉卜楞、轉往西寧都蘭祁連山至敦煌一帶考察。

▲曾擴情　漢口一日電　曾擴情一日偕劉多荃赴孝感、視察一零五師政訓工作、將轉赴信陽等處視察六七軍政訓、後再赴平

▲鈕永建　昨晚十一時夜車去滬、又黃紹竑曾仲鳴、今晨來京。

▲諾那　南昌一日電　蒙藏會委員諾那呼圖克圖、來贛遊歷、二日午由京抵省。

讀書顧問

讀書顧問季刊第二期目次

短論

悼劉半農先生
胡適之的大言
擁護科學的聲學
留下一段空白
孤憤的論爭
幽默文學的演變
無錫六月飛雪與揚州天降白豆
求雨誌感
論陳眼注
「軟性」與「硬性」
爲小品文說話
青年的出路
登龍之難

書報評介

評文學評論
評黑暗的中國
答評文學概論
評歐美員吏制度
評比較地方自治
評經濟思想史
讀完國際私法新論以後
春蠶的描寫方式
公安竟陵的兜樣
評曉天標注：經史百家雜鈔
孫毓棠的瑣記
李同愈的忘情草
評三種英文譯注叢書
評十日談
評論語
評大公報
評庸報

中外作家

約翰曼司弗爾的作品觀
維尼的生平及其作品
勃克夫人
黃廬隱的同情
會見林語堂的一點錢
宗白華印象記
戲劇家洪深
郁達夫素描
草克祺印象記
十年前的朱自清

讀書法

羅斯金論讀書
怎樣讀書？
涉覽書的二大類別及其提要
世界語讀書

文藝

遺稿
作家與黑麵包
中心台
生命的幻影
蝦魚和鳳魚

通訊

大衆語問題
答趙香君論「大衆語問題」
青年的吃飯問題
答唐蠢之先生
知識份子結婚論
復盛君女士論結婚
我已倫放不妨冒用

價目｜每季一冊每冊二角五分全年四冊預定大洋一元國內郵費在內國外加倍

正中書局　南京太平路　分銷處

上海辦事處：七浦路一二八號

科學的中國

通俗的科學雜誌　半月刊

四卷七期（十月一日出版）

插圖　美國的滑翔機　秋日之英國農場
地質學與旱水災之救治……李學清
五十萬年後的人類……李
柳和河工……葉
世界民族的壽命……行
女性青春腺（上）……吳
流線與氣約……張文
颶風……陳
世界第一航空機……建功
巴拉……郭舜平
簡易機械
科學新聞
科學常識答問

凡在十月卅日以前，向本會訂閱全年者，得享優待，原價三元，優待價二元。半年一元六角，優待價一元五角，四份，五份俱備，函索即寄。

訂閱處
南京葉巷四號
中國科學化運動協會發行部

行政院農村復興委員會會報

第二卷第四號要目

廢除苛稅雜捐之進行
定縣印象記
華洋義賑會農村合作事業訪問記
鄒平見聞錄
白銀與中國市場
南斯拉夫農業概況
鄉村建設和劃一的度量衡標準
二十三年全國棉產第一次估計報告
復興農村之消息

▲價目
每冊三角　全年十二冊三元
半年六冊一元六角

▲代售處
上海作者書社　各埠商務印書館各大書局

國際週報

第九卷第七期要目

時事短評——我國落選與蘇俄加入國聯
蘇聯的外交
日本新官僚內閣的解剖
意大利之近狀
蘇俄中央政府之組織
英國國防與各自治殖民地
國際時事

本報每份定價大洋五分半年連郵費一元一角全年二元國外加倍（郵票代銀九五折）社址南京湖南路十八號訂閱者請向本社函洽

中央陸軍軍官學校工程招標通告

本校現擬翻修全校舊有校舍拆建飯廳洗臉室廚房浴室暨修理黃埔革命歷史紀念館及工字堂地板並添建石子路窨井廚房馬園汽車房及球場等凡領有營業執照而具經驗之殷實營造商人于十月一二兩日來本校校舍設計委員會領取圖說及章程三日下午二時領看修建實況五日下午二時在本校官長會客廳當衆開標領全部圖說者繳圖則費拾元保證金二千元領一部者圖則費保證金按成繳納此告

中央陸軍軍官學校總務處招標通告

本校現需添購多數物品㈠文具（毛筆黑墨鉛筆藍墨水各種紙張等）㈡雜物（汽油機油白鐵壺桶竹籮筐等）有願承辦者務於九月廿七日起至十月二日止親來本處看標樣及領取投標單并於十月三日下午二時在本校官長會客室當衆開標文具繳保證金一百元汽油繳保證金一百元不得標者即時發還特此通告

陸軍通信兵學校籌備處招標公告

本校在中山門外馬羣百水橋置有地皮一方計二百四十餘畝除已塡去一部分外今擬續行招標塡土凡願承包是項工程者務須詳細繕具已往經驗履歷即日起帶至三茅宮十號本處領取圖說（隨交圖樣費兩元不得標者繳圖還費）於十月九號下午四時以前將標單投入本處標櫃內並隨繳保證金現金一千元正定於十月十二日正午十二時在本處當衆開標保證金除得標者外一概發還特此公告

津浦鐵路管理委員會招標承辦

美松木料等（第$\frac{9}{34}$號）
架空電話纜及鋼絲等（第$\frac{10}{34}$號）
長警膠布雨衣（第$\frac{11}{34}$號）
標單

本路招標承辦美松木料等電話纜等長警膠布雨衣業經呈奉鐵道部批准所有投標方法另備規程標單三種每份可付洋兩元向浦口本路總務處材料課索閱茲定于十月九日下午三時在浦口本會當衆開標收標日期在十月八日上午十二時以前截止過期無效

津浦鐵路招標承辦軍裝

廣告第$\frac{15}{34}$號

本路呈准招標承辦護路隊官警用下列軍裝㈠指揮刀七十五把㈡軍毯乙千五百條㈢水壺乙千五百只㈣乾糧袋乙千五百個備有詳章樣子如願承辦者可向浦口本會材料課索閱標圖章程每份收費兩元開標日期定於十月五日下午三時收標以十月四日上午十二時前截止過期無效

實業部中央農業實驗所建築育種室製種室作物育種實驗室招標

廣告

本所現擬於本京孝陵衛農場起造上項鋼骨水泥房屋兩座凡經驗豐富信用素著之營造廠欲承包該項工程者須於九月二十七日起至十月九日止向本京雀八巷二〇號本所庶務處登記並納圖樣費每座五元（中標與否概不退還）領取圖樣及投標簡章與施工細則所投之標限於十月十三日午前投入本所標箱內並同時向本所庶務處繳納保證金每座二百元準於十月十五日上午十時將所投之標在本所禮堂當衆開封後於三日內選中得標人其未得標者十月十九日起兩天內憑原收條退還保證金特此通告

南京共和書局　電話二一八一〇號

美國華脫門愛克命兩大名廠自來水筆大廉價

存貨無多……購請從速……良好機會……幸勿錯過

號碼	原價	廉價	號碼	原價	廉價	號碼	原價	廉價	號碼	原價	廉價
〇一八五八	三十四元	十七元	五四	十五元	七元半	八三四〇	十六元	八元	四〇九	十一元	五元半
〇一八五五	二十四元	十二元	四四	十五元	七元半	三〇〇	十一元	五元半	三二五	九元	四元半
〇一八五二	十五元	七元半	二G.C.	十二元	六元	三〇六	十一元	五元半	二〇二	五元	二元
〇一八五六	二十二元	十一元	四二	十四元	七元	三〇九	十一元	五元半	二三〇九	四元	二元半

104 大瓶華脫門墨水每瓶減售四角　華脫門快乾墨水每瓶減售四角

津浦鐵路簡明行車時刻表

民國二十三年七月一日起實行

站名／列車	北平	天津東站	天津總站	天津西站	滄州	德州	濟南府	泰安府	曲阜	兗州府	臨城	徐州府	蚌埠	滁州	浦口	南京	上海北站
平滬通車第三〇一次	十五點〇五分開	十八點二十分開	十八點四十分開	十八點五十三分開	廿一點卅九分開	〇點二十分開	三點三十三分開	五點四十二分開	七點十四分開	七點五十分開	十點十分開	十二點十一分開	十六點十九分開	十九點卅五分開	廿一點十五分開	[illegible]	七點四十五分到
平浦通車第三〇五次	十八點五十分開	廿二點廿分開	廿二點四十五分開	廿三點〇一分開	二點三十分開	六點十五分開	十點十六分開	十二點四十二分開	十四點三十七分開	十五點三十分開	十八點廿分開	廿一點〇二分開	二點二十分開	六點廿三分開	八點到	—	—
津浦快車第二一次	—	八點五分開	九點卅分開	九點四十七分開	十三點廿二分開	十七點〇三分開	二十點五十四分開	廿三點廿九分開	一點廿四分開	二點廿六分開	五點廿五分開	七點四十五分開	十三點廿三分開	十七點卅分開	十九點到	—	—
浦徐混合第七一次	—	—	—	—	—	—	—	—	—	—	—	六點十分開	十二點三十分開	十八點十七分開	二十點二十分開	—	—
徐濟混合第七三次	—	—	—	—	—	—	七點二十五分開	一點三十三分開	十二點五十分開	十三點四十六分開	十七點十五分開	十九點三十分開	—	—	—	—	—
[illegible]混合第七五次	—	—	十二點〇五分開	十二點二十分開	十五點五十八分開	十九點四十七分開	廿三點卅分開	—	—	—	—	—	—	—	—	—	—
第七七次	—	—	十七點	十七點二十分	廿一點五十七分	二點二十分	六點〇五分	—	—	—	—	—	—	—	—	—	—

站名／列車	上海北站	南京	浦口	滁州	蚌埠	徐州府	臨城	兗州府	曲阜	泰安府	濟南府	德州	滄州	天津西站	天津總站	天津東站	北平
滬平通車第三〇二次	十六點開	二十三點十五分開	一點四十分開	三點〇五分開	六點三十八分開	十一點〇五分開	十三點〇五分開	十五點四十七分開	十六點十四分開	十八點十五分開	廿點四十五分開	〇點廿五分開	三點二十九分開	六點卅分開	六點五十五分開	七點卅分開	十點廿四分到
平浦通車第三〇六次	—	—	十九點十五分開	二十一點〇六分開	一點十三分開	六點三十分開	八點三十八分開	十一點四十二分開	十二點〇八分開	十四點二十七分開	十七點〇五分開	二十點五十二分開	〇點三十一分開	四點十三分開	四點四十分開	五點二十分開	八點十九分到
津浦快車第二二次	—	—	十點開	十一點四十分開	十六點十一分開	二十一點卅分開	二十三點四十五分開	二點五十五分開	三點二十三分開	五點四十二分開	八點廿八分開	十二點十分開	十五點四十八分開	十九點卅八分開	二十點十分開	廿點廿分到	—
浦徐混合第七二次	—	—	七點三十五分開	九點三十七分開	十五點十二分開	廿一點十分開	—	—	—	—	—	—	—	—	—	—	—
徐濟混合第七四次	—	—	—	—	—	七點二十分開	九點五十九分開	十三點二十三分開	十三點五十六分開	十六點四十五分開	十九點十八分開	—	—	—	—	—	—
濟津混合第七六次	—	—	—	—	—	—	—	—	—	—	十二點〇〇分開	十五點四十一分開	十九點十八分開	廿二點五十八分開	廿三點十分開	—	—
[illegible]津混合第七八次	—	—	—	—	—	—	—	—	—	—	二十三點開	三點廿六分開	七點三十四分開	十一點五十分開	十二點〇三分開	—	—

請注意冒名撞騙者

本社迭據報告有自稱南京中央日報外勤記者兼北方日報交際主任姓馬名相臣者印有名片及兜銷中央日報傳單在河南彰德河北正定一帶挨戶勸銷騙取報費爲數頗巨被騙者不下數十百戶似此冒名撞騙胆大妄爲情殊可惡爲特急切聲明本報除在各地設立分銷處外從未派人在外專事推銷此後倘再有發見假借本報名義希圖招搖撞騙者務請立即扭送當地警局法辦以儆奸宄而免效尤實所感禱

小前門香烟

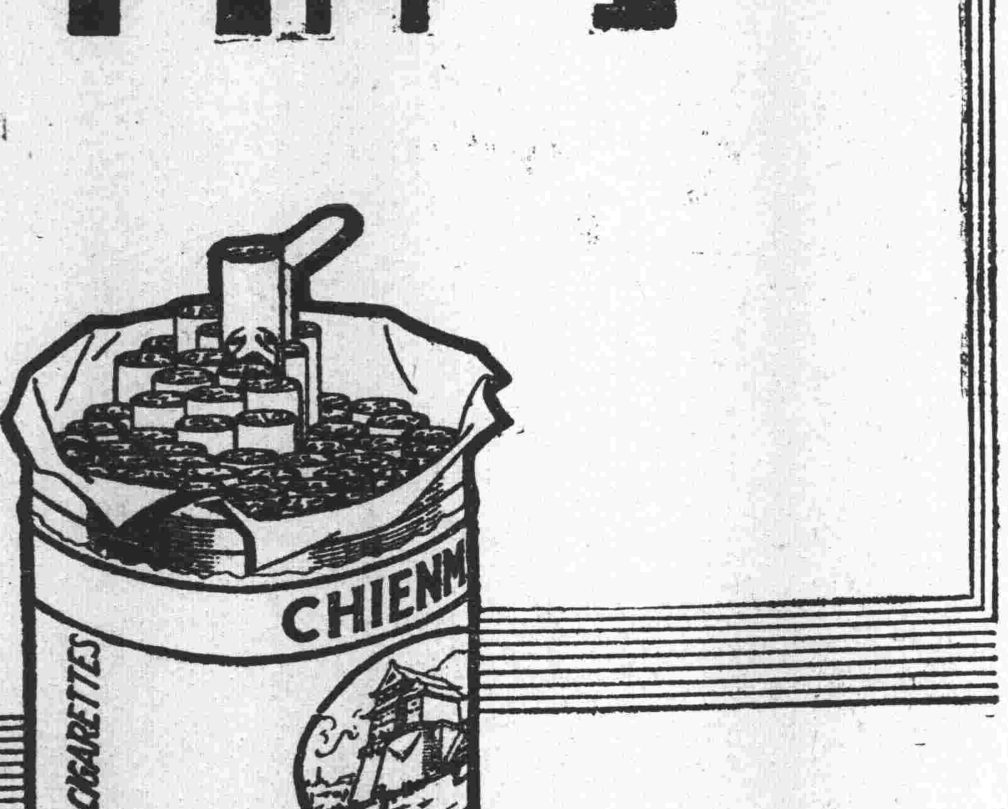

五十枝裝每聽現祇售

大洋四角

CD-270

代表重大意義之德意志農民收穫感謝節

七十萬人齊集山麓希特勒戈培爾均有演說
以歐戰時困於飢饉爲鑒積極促成農業發展

▲中央社德國哈姆納城三十日哈瓦斯電　本日此間附近蒲克培山邱上、有農民七十萬人、舉行收穫感謝節、由希特勒主席、會場上設極大之播音器八十具、農業部長達爾、稱贊國社主義新政制所行之農業政策、據渠所見、失業之人、因此而得到工作者、不下二十萬人、次由宣傳部長戈培爾演說、略謂予之首領乎、茲有七十萬農民、依以太之顫動、精神一貫、羣向首領、表示全國之感謝、蓋德國之得以一洗魏馬之辱、（指魏馬憲法所樹立之民主政治而言）並排除一切民主政治之空言而恢復德國之光榮者、皆首領之賜也、首領乎、德國有六千六百萬人、精神團結、堅如鋼塊、以擁護君矣、農民工人及兵士國家之組織、君之功也、戈氏演說之後、有一農婦、以麥穗裸麥蕎麥玉蜀黍及酵母花攙雜結成之花圈、獻于希特勒、希氏遂卽登台首先向在場人衆致謝、旋謂此次有數十萬人、聚於哈姆納城、意在慶祝收穫、並無他意、巴黎報紙、不能了解、或將別有誤會、希氏以下言詞涉於悲觀、其言曰、吾人當立志自強、譬如商業然、吾人今日所承續者、並非興隆之事業、乃行將破產之局面、德國農業、種種可憂、吾人正在努力拯救、除此以外、其他事業、亦極艱難、此誠德國歷史上最大之難關、但吾人不當因此聽任自然、天下事只須耕耘、而不當先問收穫、德人對於國家、有漠不關心者、亦有表示失望者、渠曾竭力奮鬥、排除此種心理、現在德國人民、已感覺其自身力量矣、希氏繼述國家對冬季救濟之努力、謂戈培爾在六個月之間、用去三萬萬五千萬馬克、以救貧困、本年春季之救濟失業、結果未能全如所願、但自大體言之、可謂收效不少、希氏又云、吾人非挫折失敗而灰心者、希特勒旋述其十五年以來政治上奮鬥之經過、今日卒告成功、吾人當繼續奮鬥、以解除經濟上之災厄、而不當預計成敗、失業人數、已減少三分之二、但德國人民生活程度、完全不達水平線者、爲數不可勝計、假以時日、當可改進、言及政治問題、希氏提出德國民族名譽問題、謂德國希望和平、但國際平等之權不放棄、自十二個月以來、德國已較强盛、惟仍有人以吾黨主義爲名、在德復興途中、釀生障礙、若無此種人、成績尚不止此、希氏轉對農民發言、謂智識階級之外、必須有農民存在、始可持平、希氏旋卽指斥猶太人之文化、並鼓吹工人服務、謂此爲排除階級對峙之良好制度、希氏結論中、謂德國人民、必有一日全體結合、受國社主義之指揮云云、希氏詞畢、聽衆掌聲雷動、並高唱德意志高於一切及國社黨黨歌云。

▲中央社德國哈姆納城三十日哈瓦斯電　本日午後、農民七十萬人、在附近蒲克培邱上聚集、慶祝收穫感謝節、農業部長達爾、宣傳部長戈培爾、及希特勒、先後發表演說、事前由陸軍步兵馬兵及機械化之砲隊若干隊、演習戰鬥、以供農民參觀、由軍官一人、向農民敍述戰鬥情形、國社黨政府之農民政策、具有特殊意義、由此可見、農業部長達爾、曾有一語涉及此項政策之精神、謂歐戰時德國困於飢饉、不得不降、今後則敵國無從出此矣云云。

▲中央社柏林卅日路透電　德國今日慶祝每年舉行之收穫節、藉以表彰國社黨政府之勝利、七十五萬農民、集於哈諾威省蒲克培山之麓、共聆軍樂、及觀國防軍兩支隊之假戰、德元首希德勒、曾向農衆演說、痛詆智識界、并謂一般人過於重視用智的工作云。

亞力山大返國　南保前嫌盡消釋

就巴爾幹前途言將爲最重要之一幕
兩國間經濟與文化關係將益形親密

▲中央社南斯拉夫京城卅日哈瓦斯電　南斯拉夫國王亞歷山大夫婦、率外長葉夫的區一行人員、於晚間歸抵此間、各報仍滿載南保兩國元首會晤經過、咸謂就巴爾幹前途而言、此爲歷史上極關重要之事件、又土耳其外長魯舒第、於經過保加利亞京城時、曾發表宣言、各報亦提及此事、謂自南王亞歷山大拜訪保京之後、保加利亞在事實上、已加入巴爾幹公約、保國雖不正式簽字於巴爾幹公約、然亦可以成爲巴爾幹協商之一份子云。

▲中央社保加利亞特拉哥蒙卅日哈瓦斯電　南斯拉夫國王、偕后及外長葉夫的區、於今晨十一時由京城歸國、於十二時行抵保國邊界、當有軍隊致敬、亞歷山大下車檢閱、旋卽登車啟行、向南國京都而去、開車時圍觀民衆、歡聲不絕。

兩國在邊境將建築新站

▲中央社保加利亞京城三十日路透電　南斯拉夫與保加利亞兩國君主、在此開會、今日告畢、衆信此番會商、當可對於巴爾幹諸國之和平、增一保障、南斯拉夫國王亞歷山大第一今日已偕大批隨員返南國京城、官場在會議終畢後、聲稱南保兩國間經濟與文化關係、將愈形密切、兩國將在邊界建築新站、以便利運輸、而護照制度、亦將刪繁就簡、兩國幷將建築越過邊境之新鐵路云。

▲中央社保加利亞京城三十日哈瓦斯電　南斯拉夫國王、離京之後、總理喬契埃夫對南國新聞記者、發表宣言、稱保加利亞與南斯拉夫、原爲兄弟之邦、以前不幸曾爲閱墻之爭、自兩國元首此次把晤之後、以前嫌隙、一概消釋、從此以後、兩國和衷共濟、永享安康、任何障礙、及任何困難、均不足妨害兩國之友誼矣云云。

法意均否認　法承借意債款說

謠傳此舉爲法意新協定之先聲

▲中央社倫敦三十日路透電　巴黎與羅馬、皆否認法國將於意國招募內債時、承借五千萬鎊之說、法意兩國、自世界經濟大會以還、常以用金國地位、共同工作、巴黎與羅馬官場、皆指法國借款、將爲法意新協定先聲一說荒唐可笑。

南愛統一黨有完全分裂之象

▲中央社杜白林卅日路透電　藍衫隊意見不協之領袖、昨日會議後、已發露愛爾蘭統一黨將完全分裂、而另組法西斯黨、加入議會之徵象、沃杜斐前於九月廿三日、辭愛爾蘭統一黨黨魁及藍衫隊指揮之職、今日宣稱、昨日之會議、一致同意藍衫隊脫離愛爾蘭統一黨、而由渠另行組織完全獨立之新黨云、藍衫隊新指揮克羅林、則稱藍衫隊今矢忠愛爾蘭統一黨、隊員之附從沃杜斐者、將予除名、幷稱渠接有各地矢忠之保證云、靑年聯合會、今日在哥爾克開會、決議贊助藍衫隊之新指揮、按沃杜斐因對征收土地年金問題、及其所主張在北愛謀組藍衫隊之政策、與其他黨員、意見不協、憤而辭職、現愛爾蘭統一黨黨魁職、由前愛爾蘭自由邦行政主席柯斯格拉夫繼任。

德日成立聯盟說

日外務省否認
雇用德專家謂非事實

▲中央社東京一日路透電　外務省今絕對否認巴黎晚報所載德日成立聯盟之說、關於所謂雇用德專家五人之說、該發言人稱、在日德僑、除一二新聞記者外、殊未見有增加云。

泰晤士報　檢討國聯工作

尤致意英對奧國問題之態度
謂將來中歐有事英仍可自由

▲中央社倫敦一日哈瓦斯電　國聯大會閉幕以還、泰晤士報將其工作、加以檢討、關於英國對奧國問題之態度、尤三致意焉、該報謂英國決定對於中歐方面避免提供明顯諾言、時日後有積極干涉之必要、英國究作如何行動、仍可自考慮之、至在目前、則

西班牙　現內閣危殆

各政黨均對政府不滿
急進黨及超然派除外

▲中央社馬德里三十日哈瓦斯電　西班牙政治、一年前之迭演循環之、今且從頭復演矣、猶憶一九三三年九月杪、衆議院假期屆滿、舉行開會時、勒樂內閣、開始入於顚覆之途徑、其時解散衆議院之說、風靡一時、今屆一九三四年之九月杪、政局情形、竟與一年前如出一轍、散卑爾內閣成立、不過五閱月、此次因衆議院之重開、其命運已岌岌不可終日、報紙亦復宣傳散衆議院之說、至於現內閣、是否卽將顚覆、觀察者往往各執其辭、其中一部分人士、對於內閣顚覆之說、終懷疑、以爲現內閣或可設法使預算案爲衆院所通過、然作此種推測者、甚屬寥寥、汎繁主義之人民行動黨領袖羅白爾斯、曾在喀伐東茄地方明白宣佈、謂該黨決定停止擁護現政府、準備直接參加政權云、羅白爾斯此種意見、至今未有變更、至於農民黨、保王黨、因加泰隆佃租問題、更多不滿于散卑爾內閣、由是觀之、明日衆院開會時、內閣之足以憑藉者、僅急進黨之八十票及其餘若干超然分子而已、西班牙衆院共有議員四百五十九名、其欲獲得大多數、固屬大難、苟非新事實發生、則政潮之開展、似已可斷言矣、至於解散衆院之主張、則多見之於左派之報紙、右派則認爲此係一種反對用憲法程序解決閣潮之運動、要之內閣如一旦顚覆、則政潮之解決、殊非易易、苟非急進黨之前總理勒樂重任內閣總理、則任何新內閣、似均不能獲急進黨之贊助、但政府方面諸傳因本年四月間發生閣潮、以前之事、柴摩拉總統與勒樂交誼、已大見淡漠、似此、則勒樂組閣、殊非可能、此外有人謂、右派之人民行動黨羅白爾斯、要求選定內閣中之四席、畀其政友、然具有極右派傾向之人民行動黨、雖要求宣布欲接受民意所選擇之政制、而始終未聞該黨黨員明示宣布其爲共和派、由是、則柴摩拉總統、其能容許在內閣內務陸軍農業各部中安插此等人物否乎、且羅白爾斯一派、倘加入新閣、則左派及社會黨議員、必投票反對、更可斷言、柴摩拉總統、如考慮及此、則是否接受羅白爾斯之要求、更屬一大疑問、種種問題、目前雖不能加以答覆、然閣潮倘竟無法解決、則西班牙國會之再見解散、其難以倖免乎。

日貨謀侵入　波羅的海沿岸諸國家

將派代表向立陶宛等國開談判

▲中央社里加卅日哈瓦斯電　據立陶宛京城各報載稱、不久將有日本代表團、前來拉脫維亞、立陶宛、及愛沙尼亞三國京城、舉行談判、俾以日本貨物、向波羅的海沿岸國家推銷云。

日本颶風成災概況

死傷人數在五千名以上
損失數字超過五萬萬元

何名忠

日本今年入秋以來、京畿一帶、陰霾密佈、霪雨連綿、本月（九月）廿一日、突遇十八年來所未有之颶風、並有十餘丈之海嘯、此次風水災所蒙損害、據內務省已調查發表者、計死亡人數一千二百三十六、輕傷重傷者四千八百八十四、失踪者五百八十九、倒壞之房屋十二萬二千三百餘間、並有飛行機二十餘架、亦於此次風災中損壞不堪應用、統計此次所受損失之財產最少達五萬萬金元以上、誠十餘年最慘之災禍也。

日本既四面環海、海風過境、原爲常有之事、惟此次侵入之颶風、特別酷烈、二十日午後一時中央天文臺卽接颶風侵入日本海岸之警報、颶風之來共分三路、一從新瀉海上、一由若狹灣、一於長野之南部直入、三路烈風、既同時過境、遂會合成一猛烈之風勢、速率初爲四十五杆、繼爲二百杆、天文臺得訊後、急用日、華、英、法、四國文字在無線電臺廣播、警告各出入口船隻暨各商店住戶、密切注意、從廿一日午後一時起、中央天文臺各職員、工作甚爲緊張、並通宵廣播消息、午后六時頃、颶風從淡海峽大阪方面上陸、一取大阪全市、飛沙走石、天地晦暗、市民恐懼萬狀、宛如大禍之臨頭、旋風過境、房屋陸續崩倒、街上商店招牌、盤空橫花、玻窗破碎之聲、隨地可聞、大阪市內之名刹天王寺五重古塔、亦爲風吹倒塌、橋樑多半倒壞、馬路上電杆柱、吹倒甚多、電線中斷、電車電報各重要交通機關、亦不能通行、一時全市陷於天烏地暗之世界、最慘者爲颶風最烈時、適爲午前九時、是時各小學校學生密集課室、各教室爲風刮倒數千小學生、均壓在斷垣殘礫之下、哭聲震天、慘不忍聞、在大阪之軍隊、救護隊、工兵、青年團、在鄉軍人團、暨各慈善人士、趕赴災地救護、惟當時風勢太烈、人幾不能站立、救護殊爲困難、如外商店公共機關倒塌者亦甚多、單計大阪一埠、死傷人數、達二千七百九十餘、失踪者六百餘人、倒壞之房屋三千五百餘家、學校倒壞者一百七十餘所、其中小學校佔多數、死傷之三千七百九十餘人中、千餘人爲小學校學生、此風災所受之損失也、此次以暴風襲境、海嘯亦同時掀起達十餘丈之高度、因木津川堤潰決、海水侵入市內、低窪之處、均水深數尺、查大阪原爲日本工業中心、工廠林立、事前既無準備、爲水淹壞之原料商品、不可數計、其中大阪織物大工場、紡鉢鐵工所等大工場損害尤大、計共爲風水倒壞之房屋達四萬三千八百五十餘間、損失約達三萬萬金元以上。

颶風經過大阪卽掠入西京、烈風過處、房屋傾倒、全市電桿柱幾已吹斷、一切交通機關、臨時斷絕、各商店暨遊樂場所、宣告停止營業、全市緊張、午前十時頃建築物紛紛倒塌、西島大內上京各區之小學校十五所全部崩潰、中學校倒壞者六所、學生死傷者約十一人、損失約在一萬萬金元以上。

風災最烈者爲大阪西京二市、而水災最烈者爲岡山、蓋岡山地位較低、狂濤一擁而入、爲水淹者達二萬戶、岡山車站、亦爲水所淹、目前已有難民十五萬人、均無家可歸、狀極悽慘、損失約在三千金元以上、尚洲崎飛行場、及東京飛行學校之飛行機五架、亞細亞飛行學校、飛機庫之飛行機八架、小栗飛行研究所食庫之飛行機三架、田中航空研究所飛行機二架、因飛機倉庫爲颶風吹塌、機件壓壞不能應用、損失亦達數十萬元、又二十一日午前從東京開出之下關急行火車一列、駛抵滋賀縣瀨田村鐵橋時、橋樑損壞、車輛脫軌、數百乘客、焦頭爛額、喊救連天、當時卽因傷致死者數十人、受傷者數百人、東京所受颶風威較小、然損失亦頗重、廿一日午前以颶風過境、各有電車汽車及公共汽車、曾一律停止行駛、小學校停課、颶風勢甚狂時、馬路電燈柱暨住宅中之樹木、吹倒者亦甚多、房屋倒毀數百間、市府爲維持秩序起見、令飭各交通機關職員加緊工作、并增加警衛、以維秩序、因風力甚猛、卽堅固之建築物、亦搖搖欲動、幸風勢時間甚短、午后二時漸行恢復原狀、此外兵庫縣、滋賀縣、和歌山縣、奈良、山梨、埼玉、群馬、三重、神奈川、廣島、鳥取、新瀉、茨城、千葉、長野、愛知、靜岡、岐阜、島根、栃木、山口各縣、所蒙風水災亦重、其中兵庫鳥取兩縣損失尤大、此次日本京畿一帶既蒙十餘年未有之天災、各界人士、均極同情、大阪市政府首撥八十萬元爲救急災費、以維持十餘萬難民之衣食、內閣並於二十二日午後二時假岡田首相官邸召集緊急會議、討論善後辦法、當經決定卽撥三百七十餘萬元爲救災金、並決定減免災區租稅等重要原則外、如報界朝日新聞、日日新聞、讀賣新聞各大報社自得災情消息後、卽發起救災金之募集、雖僅一日內已募得數萬元、此外各界亦努力募捐、社會當又有一番緊張云。（民國二十三年九月廿二日於東京）

一條生路

肺痨乃人類最危險之病、咳卽內傷初起之原、世界雖不乏專門研究療治之人、然亦尚無實效之藥、此早爲中外人士所共同公認者、本堂養陰丸自出世以來、轟癧一聲、風行遠近、其拯救沉重症確有出乎用者意料外、不獨能發揚我國藥業之光、實足爲世界人類之保障、凡吐血咳血之後、常吐白痰、或久咳傷肺、胸部鬱痛、屢醫罔效、虛不受補、凡此均爲內傷之起點、本堂養陰丸救活沉危絕望之症不可數計、此丸續命之功、以價值而論誠不止抵百萬金、患是症者請速購服、必有無限生機、金石之言、萬不可以普通賣藥廣告視之、每盒定價五角

廣州市位元堂廣告　廣州漿欄街

南京經理　夫子廟東　嶺南藥社
上海經理　甯波路　益壽堂
山東經理　濟南普利街　廣東商店

大公報代辦部

特價書籍一覽

五折…六折…七折展期一個月

外埠函購郵費加一

本表所列各書係北平圖書館出版者…該館委託本報特價發售…以廣流傳

書名	冊數	原價	折實
晚明史籍考	二十冊連史紙	九元	[illegible]
	二十冊毛邊紙	七元	[illegible]
清開國史料考	六冊	[illegible]	[illegible]
清初史料四種	[illegible]	[illegible]	[illegible]
[illegible]	[illegible]	[illegible]	[illegible]

本表所列各書特價期自八月十五日起至十月十三日止展期一個月

南京新街口 大公報分館

福建民報

消息最敏捷　編排最雋妙
材料最豐富　副刊最活潑
是福建唯一大報

報資郵費　外埠每月一元二角全年十二元四角
廣告刊費　每方寸每日一元八角

社址　福州南街虎節
每日出版二大張

蘇省物品展覽會
昨舉行開幕典禮
陳果夫剪綵沈百先主席
陳列物品達萬二千餘件

（鎮江通訊）江蘇全省物品展覽會、昨（一）下午二時在省府大禮堂舉行開幕典禮、至昨日止、各縣展覽物品、均已到齊、確數尚在統計中、大約不下一萬二千餘件、展覽場均佈置完竣、大會主席將由沈建廳長担任、剪綵禮則請陳主席舉行、典禮儀式完畢後、大會并備有大汽車多輛、迎接參加來賓、前往各展覽場參觀、茲將全省物產之種類分布、採誌如下、

江蘇地勢　江蘇爲全國最富庶的沃壤之一、江南號稱[illegible]文弱之邦、其實[illegible]勢且大江下流、[illegible]國無山、運河縱橫[illegible]湖蕩交錯、枕山面海、灌溉航運都極便利、[illegible]得此天時地利的長處、所以物產的豐富、在全國首屈一指、在此地把農產主要的物產分別在下面詳細敘述一下、

魚米之鄉　本省著名魚米之鄉、蘇省農田顯然可分三區、即（一）粳米區域、（二）秈米區域、（三）雜糧區域、淮水以北、徐海一帶、雨量較少、河道亦稀、灌溉無資、不宜種稻、居民全食雜穀、稱爲雜糧區域、淮水以南、大江以北、淮揚一帶、秈稻有早熟與耐旱兩種特性、淮揚一帶、水之來源及去委、均不甚通暢、祇宜生長期短之秈稻、至於江南南京鎮江一帶、地勢高亢、山田多於圩田、亦祇宜需水較少之秈稻、每年祇有一熟之收成、與江北相同、太湖沿岸、蘇常淞滬一帶、雨量在四十英寸以上、加以水利修明、始爲純粹粳稻區域、江南亦有旱田、大抵稻作均係水田、棉作均係旱田、粳米品質優美、勝於秈米、秈米因成熟過早、結實不充、品質較劣、產量亦少、價值較廉、常熟縣與吳縣（蘇州）爲江蘇省產米最富[illegible]米船載往上海者甚[illegible]無錫位於太湖流域之[illegible]乃米糧會萃之所、故[illegible]稻爲主、但冬季亦種[illegible]業極發達、江南農家雖[illegible]與蔬菜、春季菜花黃時[illegible]野增光不少、菜子可[illegible]油、亦爲大宗出產、無[illegible]進一帶小麥與晚稻輪[illegible]有大規模之麵粉廠、[illegible]生產可得善價、又水鄉[illegible]留於水生植物、如蕩[illegible]藕等種類極多、蘇州[illegible]樹果著名、太湖一帶[illegible]的樂園、產各種魚蝦大蟹、大概在太湖沿岸者、稱外港漁業、沿運河流域者、稱內河漁業、前者以捕天然魚爲宗旨、後者爲養殖魚類於小河池蕩之中、以人工孵化魚卵而放之、謂之魚蕩、此外長江之刀魚鰣魚、外海之黃魚鯊魚、亦爲水產中之珍品、崑山西有大湖曰陽澄湖、水色深碧、一望無涯、帆檣出沒其間、恍若洞庭秋景、此湖盛產大蟹、年值數十萬元、上海人間所食、類多由此運去、江北興化縣、在本省中地勢最低、儼如釜底、以水多關係、養鴨極盛、其他則水菓如洞庭之枇杷、吳江龍華之水蜜桃、南京之櫻桃石榴、太倉之蟠桃、碭山之梨、宜興之栗、均屬遠近馳名、爲國內罕有之特產、

蠶桑絲織　太湖流域本爲中國最重要之蠶桑區域、桑樹甚短、四月抽葉、下月採摘、用以養蠶、稻田河蕩之旁、運河兩岸、陸路兩側、都是桑樹、江蘇全省五百另五萬戶農民中、拿桑葉做正副業者、調查所得、約佔十分之七、即三百五十萬戶、產繭總量、據前農礦廳十八年之調查、計四十五萬餘担（鮮繭）以產繭量折算桑地、近一百萬畝（佔耕地百分之一）且本省蠶業區域、咸偏於江南各縣、（例如丹陽、鎮江、常州、無錫、崑山、吳江、宜興、江陰、溧陽、金壇、江都等）大江以北、除江都、儀徵、南通、海門等蠶業比較發達外、其餘各縣之以蠶[illegible]至、絲業分廠絲土絲兩種、廠絲係以機械而繅之絲、土絲、舊式絲車所繅之絲、廠絲係常年工作、土絲則只蠶汛臨時的工作罷了、廠絲不過佔中國產絲的小部份、大部份之中國絲、多由鄉村婦女手繅而成、絲質雖佳、但粗細不勻、斷處太多、不甚合用、近年日本絲業改良、產銷均甚於我、致利權大半爲日商多奪、本年且因絲市不振、絲價亦一落千丈、農民罔虧耗甚鉅、絲廠亦因無利可圖、停止收繭、絲、我們知道是江南的錦繡綢羅的來源、江南的農家、也是以養蠶爲一最大副業、這一件最大的國貨工業之復興和改進、應懸爲政府和人民共同努力之最大目標、至於織造綢緞、向來以蘇州爲最著名、江寧所產的紗緞也極馳名、蘇州的顧繡是一種極精巧的刺繡、法國總理哀里歐說得好、「以武器滅日本者、其惟蠶發中國蠶業乎」、這是我們很好的教訓。（未完）

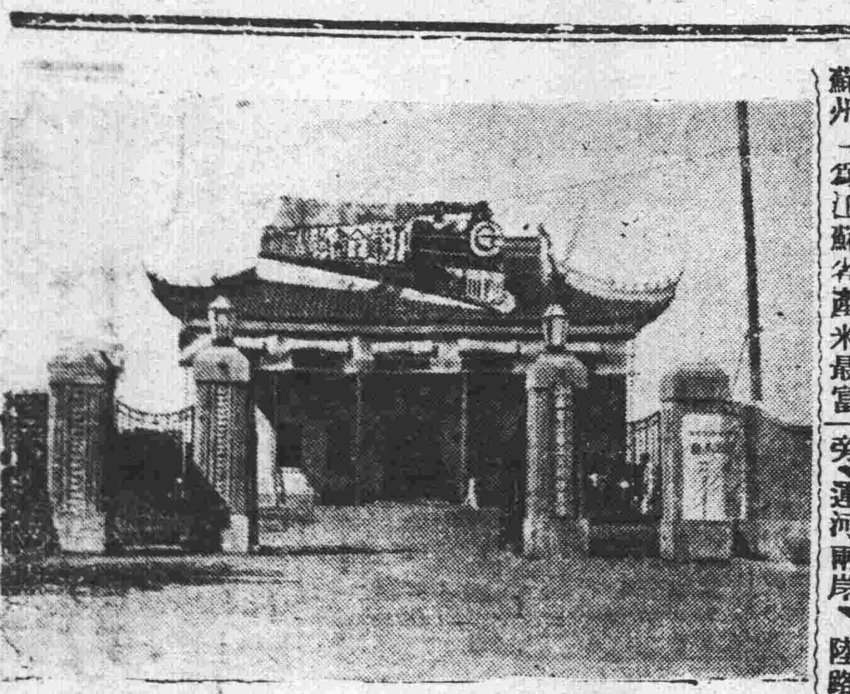

江蘇全省物品展覽會場

徐埠暴雨成災
黃河故道陡漲三尺
城內外頓成澤國一片汪洋
土產物均遭淹沒損失奇重

（徐州通信）徐[illegible]（二十九）溫度奇熱、午[illegible]雨、晚間大雨傾盆、[illegible]時始行休止、城廂內[illegible]極窪下、經此暴雨、[illegible]曲溝久未疏修、致[illegible]成澤國、四郊一片汪[illegible]調查大雨面積、西起[illegible]（豫境）東至新安鎮、（沭陽縣屬）北[illegible]縣、南抵符離集、（宿[illegible]境）均在大雨範圍內[illegible]由西北方面而來、[illegible]蘇樓一帶水勢尤大、[illegible]水深三尺、記者廿九[illegible]全埠水況視察、並調[illegible]縣水情、爰將所得、錄誌如次。

城內積水沒脛　城內地面、按八安區、城以第三區最爲低窪、故積水亦最深、該區所屬之街巷、如文亭後街、文昌街、（石牌坊街）朱大橋巷、美仁巷、[illegible]家巷、老電報局巷、一人巷、舊鎮署東西各巷、均積水沒脛、不能通行、而少華街小學校全校竟成澤國、綠萍飄浮、竟似河渠、福國街以西之水、漫溢至縣府後門、縣東巷亦爲水侵佔、行人宣告止步、傅薪閣河水出岸、而北隅福國街前後民房均受相當損失、至第一區所屬東北隅各街巷、如銅山師校、（卽舊蠶學）週圍白子堂巷州東巷一帶、雖有積水、因沿東城根之洩水溝盡通無阻、故廿九午後、即有路可尋、[illegible]南隅公園內荷花池塘晨[illegible]亦盆上岸、亦因水門洩[illegible]迅速、午後水即歸槽、此[illegible]次雨未受損失者、爲西[illegible]南、因該處居民未雨綢繆、早早關一瀉水水門、[illegible]無積水未受損失。

城外水光接天　東關迎春橋黃河故道、水流陡漲[illegible]許、快活林飯店、雲龍[illegible]合均遭水星光顧、沿大路兩旁之小巷行人道、[illegible]遂水阻、南關東英墻支[illegible]特利市、三民街以南私[illegible]溢出岸、[illegible]暫捕魚者、立徐中校以南、平地水深盈尺、直至奎山、一帶汪洋[illegible]湖、水光接天、浩蕩無際、堤西關外堤內稍有積潦、北關外黃河[illegible]外亦成澤國、[illegible]大橋上流、來水湍激、橋梁震盪有聲、令人生恐、橋北面之商舖棚戶木材廠、均遭水沒、居民搬運什物、向馬路逃避、北至王家店棚戶貧民在水中者、約七十餘家、臨時築埝以顧眉急。

農植物大受損　[illegible]收過、秋禾雖已[illegible]晚秋豆類多數尚未收穫、土產中花生白薯（卽白芋）均在地中、經此大雨、均被淹沒、損失何可勝計、飢饉之象、當不在遠、値此二麥播種時期、經此暴雨、須一月後方可耕耘、損失不貲、小民苦矣。

蔣通令各省府
積極救濟農村
望政府與人民共同推進
俾挽救農村破產之厄運

（南昌通信）蔣委員長以吾國以農立國、農民佔百分之八十以上、年來內有天災人禍、煎迫、外受列強經濟之侵略、農村經濟崩潰、其勢岌岌、尤其豫鄂皖贛閩等省匪禍連年、而赤匪專以破壞農村斷送生產機能爲能事、故我軍新復匪區、惟見破碎支離之廢墟耳、今後恢復社會秩序、培植國民元氣、除復興農村外、其道末由、蔣委員長以復興農村安定民生爲最後歸宿、亦卽培植國力民力之唯一要義、對收復匪區、均有復興農村委員會專主其事、舉凡關于土地之清理釐正、耕牛種子之散發等等、均次第施行、頃以各匪區均將完全收復、自當再作進一步之救濟、特通令各省府、積極於公共農場之興辦、農村合作之提倡、政府倡之於上、人民推行於下、上下一體、共同推進、藉以挽救此破產農村之厄運、增加生產之能力、行營并擬定有獎勵條例、以資鼓舞云。（九、廿七）

閩省公路
八月來之狀況
各路工程大部完竣
五百餘公里已通車

（福州通訊）福建省政府自改組以來、對於各項建設、不遺餘力、其中尤以建廳職責、較爲重要、茲據該廳陳秘書主任承烈談、該廳職掌爲路政、電信、水利、城市建設、工商航政、鑛產、農林、漁牧諸端、與民生之關係殊爲密切、過去因環境所限、尙無多少成績、因本省交通不便、軍運困難、自迭奉蔣委員長令、趕辦公路、迄今亦已大部完成、現照行政、財政、工程、運輸四點、將本廳八月來工作情形、大體分述如次、（一）本省公路路政、從前設全省公路局、自經裁撤後、所有公路行政及會計、由廳辦理、技術事項、設公路工程處處理、各區分設某段工程處、或養路工程事務所、又設全省汽車管理處、各區設某段車務所、辦理公路運輸事項、（二）公路事業發達、與否、與築路經費之多寡成正比例、但本省財政、僅能維持現狀、對於建設財力、尙未有遠、祇能隨時補助、本年度既算案、將建設事業劃開、另案辦理、然四處籌劃、所有經費來源、約言之有七項、一、省款、二、縣款、三、丁糧附加公路費、四、蚵北路款配償、五、全國經濟委員會借款、六、閩南鹽稅附加、七、南昌行營撥款、計在一百萬元以上、（三）工程、本省公路工程、有民工、有包工、兵工之別、按現在幹支線已完成者二千八百六十五公里、（約四千九百七十四中里）內有五百零四公里（約八百七十六中里）爲本廳在此八個月間所建築、而已通車者、但鋪有碎石路面者、不及五百公里、（約八百六十八中里）、尙有現正開工、而未完成者、四百十八公里、（約七百二十六中里）、卽建邵元路、延順將泰路、泰建邵路、崇建路、延汀路、馬連路、皆視路款有着與否、爲告成之標準、（四）運輸、辦法有三、（一）由商辦汽車公司辦理、（二）由本廳自辦（三）托浙贛兩省代辦、統計商辦公司大小客車共四百六十輛、貨車六十輛、本廳購備三十八輛、爲峽宏段、鼓洪段、浦陽段、陽平段、行車營業之需、所有司機、及站務員、均要考試合格、然後委用、至於營業收入、在開辦伊始、尙難預料、然亦視地方平靖與否、爲轉移耳、（九月廿七日）

桃花盛開

（無錫通訊）本邑於前日起氣候轉熱、廿八廿九兩日仍形悶熱、午後華氏寒暑表升至八十八度、第三區中橋東南朱郎橋地方翠鎬尼菴旁桃樹數株、近日亦因天熱、桃花盛開、約數百朶、附近居民前往觀賞者甚多、咸稱奇不止云。

豫伊川
雹災慘重
人民死傷達百餘人
房屋田禾破毀無算

（開封通訊）豫省府頃接伊川縣長禹子龍電稱、該縣第五區、近遭雹災、人民死者十餘人、傷者竟達數百人、房屋田禾等毀傷不計其數、請施急救、以活災黎、省府接電後、對於該縣災情、至爲重視、除電[illegible]廳、急籌振濟、茲誌該縣縣長致省府電文如次：

伊川縣長電　[illegible]頃接本縣第五區吳鐵周代電稱、本月十九日午後由東北發一黑雲、霎時冰雹猛雨傾盆而降、其雹大者如碗、小者如拳、經兩小時之久、積地尺餘、現在紅日之下、未化完者、尙有數寸、田禾盡枯、人民死傷甚衆、繼以山洪暴發、房屋田地、多被冲毀、此項災狀以高頭、角腳寨、漫流、東莊、王村、蝎子山等村爲最重、樹葉樹皮、盡被捶脫、所傷人數牲畜、及冲毀房屋田地等、正在調查中、再此雹災東至破頭寨、西至宜陽境十字嶺約四五十里、南北寬數尙未查明、此間人民、生計已絕、仰頸待斃、哀號遍野、哭聲滿巷、慘苦情狀、目所未睹、萬祈速爲電請振濟、以活災黎、並祈派員勘驗、設法撫卹、等情前來、查是（十九日）日午後、黑風驟起、大雨傾盆、因之氣候陡降、冰雹隨雨而來、全縣以第五區被雹災情最爲奇重、東由本縣破頭寨起西至宜陽屬十字嶺、長約四五十里、人民被雹捶斃者、十有餘人、被捶傷者數百人、至房屋田禾等被毀者、不計其數、災情之重、被害之慘、實爲空前、[illegible]無資葬埋、生者立足無地、田禾盡毀、待哺嗷嗷、聞訊之下、殊堪憫惻、除立卽由地方籌撥數百元、派員前往施放、以資撫卹、並將被災詳細情形、查明另行呈報外、伏乞鈞座垂念災黎、速施急賑、以維現狀、並懇派員來縣徹查、籌集鉅款、以維善後云云。（九、廿九）

皖省府
救濟旱災情形（續）
全省災區達四十六縣
擬定計劃籌款辦工賑

救災工作進展　旱災既成、各縣秋收、大半絕望、換種之耐旱農作物、亦以無雨或不能下種、或難於生長、高岡之地尤甚、民食頓呈恐慌之象、此時以採運米糧、辦理平糶爲急務、顧米糧之採運、非大宗款項莫辦、各縣乃先後舉派代表來省、請爲介紹借款、經建廳向省內各銀行、多次接洽、得上海銀行中國銀行中國實業銀行之同意、允爲成立借款、祇以各銀行之在省會者、或爲分行、或爲辦事處、該總行同在上海、一切事宜、均須呈報核准後、方能照辦、是以商洽極費時日、現尙在磋商條件中、民食調節委員會一面禁米出口、一面派員分赴患旱各縣、調查旱況、及存糧數目、以絕統籌救濟、該會調查主任李振亞、前日復條陳省府、請放米出口、抽收賑災捐、或發行救災公債、當局亦以發行公債、與中央及地方關係甚大、建設廳長劉貽燕、財廳長毛龍章、偕偕風塵、奔走於京贛之間、請示此項事件、同時民食調節委員會、並簽請省府、將萬億倉存稻酌撥一萬担、分運於災重縣份、辦理平糶、其支配貸穀數目、計懷寧八百石、桐城八百石、潛山五百石、太湖六百石、宿松六百石、重江五百石、東流四百石、至德四百石、貴池九百石、石埭二百石、銅陵三百石、太平三百石、合肥八百石、六安六百石、嘉山三百石、廬江四百石、其餘被旱各縣、已據查災委員會查勘具復、現正由省府民食調節委員會、審核災情、統籌辦理。

建廳普救方法　防旱救災、均爲一時急救之工作、欲求在皖省嚴重災況下、非有具體方法普救之計、普救方法中以工賑不可、爲最要、而各項輔助工作、亦不可少、因秉承中央意旨、與遵將委員長最近電示之救災四項辦法、擬定安徽省救災計劃、籌集鉅款、以大部份舉辦工賑、工賑中完全致力於水利建設、輔助工作中亦大半與水利有間接關係、所冀辦理得宜、不特目前之災民、得有相當之救濟、而水利藉以興修、可免旱潦之患、安徽農村之復興、亦將於此樹立基礎焉。（完）

武進

▲整理各公安分局　民廳警務督察員張漢威、迭次來邑、會同縣長侯厚宗、督飭公安局、將所屬各分局所、重行整理、已於一日實施成立、茲將保留及改組暨裁撤之各分局所、分誌如下、（保留者）第一分局、城內花椒園、局長李浩康、第一分局第一派出所、城內西瀛里、巡長王庭傑、第一分局第二派出所、城內正素巷、第一分局第三派出所、城內北直街、巡長嚴漢臣、（改組者）東門外第一分局第一分駐所、改爲第一分局第四派出所、巡長許永慶、小北門外第一分局第三分駐所、改爲第一分局第五派出所、巡長衛少卿、西門外第二分局、改爲直轄第一分駐所、巡官湯人傑、小南門外第二分局第二守望所、改爲直轄第一分駐所第一派[illegible]外第一分局第二分駐所、改爲直轄第一分駐所第二派出所、巡長朱寬照、湖塘橋直轄第七分駐所、改爲直轄第一分駐所第三派出所、巡長賀耿霖、奔牛直轄第一分駐所、改爲直轄第二分駐所、巡官顧毅、小河第三分局、改爲直轄第三分駐所、巡官周道南、魏村直轄第九分駐所、改爲直轄第三分駐所第一派出所、巡長沈惠棠、鄭陸橋直轄第三分駐所、改爲直轄第四分駐所、巡官朱森、東橫林直轄第八分駐所、改爲直轄第五分駐所、巡官湯振中、戚墅堰第四分局、改爲直轄第六分駐所、巡官湯詠清、運村直轄第五分駐所、改爲直轄第七分駐所、巡官黃允誠、埠頭直轄第四分駐所、改爲直轄第八分駐所、巡官徐成鏞、夏溪直轄第八分駐所第一派出所、改爲直轄第八分駐所第一派出所、巡長王明亮、（裁併者）安家舍直轄第二分駐所、裁併奔牛分駐所、鳴凰直轄第六分駐所南面一部、裁併運村分駐所、北面一部、及浦前直轄第七分駐所第一派出所、均裁併湖塘橋派出所、孟河直轄第十分駐所、裁併小河分駐所、龍虎塘第一分局第二分駐所第一派出所、裁併大北門外派出所、小新橋守望所、裁併大北門外派出所、馬杭橋守望所、裁併[illegible]面及萬綏守望所、均[illegible]小河分駐所、西圈門[illegible]所、裁併西門外分駐所、[illegible]山橋守望所、西夏墅及王家[illegible]分駐所、[illegible]守望所、均裁併奔牛分駐所、焦溪守望所、裁併[illegible]橋分駐所、[illegible]橋與寨橋守望所、均[illegible]運村分駐所、雀橋守望所、裁併東橫林分駐所。

丹陽

▲鎮丹段汽車卽通車　鎮丹金溧長途汽車公司鎮丹段、於九月一日起、先行試車一節、迭誌本報、嗣以陰雨連綿、築路工程、略有延緩、現爲積極完成起見、特加工修築、茲聞全部工程、已成十分之六七、大約本月中卽可正式通車云。

江陰

▲統稅查驗所長易人　蘇浙皖統稅總局、最近發覺本邑查驗所長辦事不力、特予撤職、遺缺改委徐震來澄接充、徐新所長奉令後、業於昨日來澄、正式接收視事。

▲郵政局遷址辦公　本邑郵政支局、本設縣府對面、近因郵政總局與電報局合併在卽、該支局亦奉令遷至東內太寧坊章宅新屋辦公、以資便利該處投信人云。

鹽城

▲徵收地方捐款會議　二十七日上午九時、縣府召開徵收地方捐款會議、教育局、救濟院、款產處均參加、主席縣長李直夫、議決事項、對於地方捐款征收處、於十月一日成立、廢除教育公安各捐、及征收人選、與徵收方法、計分八項、（一）教費木釐猪草漁船窰等捐、遵令廢除、整頓產[illegible]補、二、教費糖坊炕[illegible]等捐九種、由教局[illegible]二、公安費商捐棉花[illegible]種、遵令廢除、於保[illegible]兩項經費內、撙節[illegible]護輪捐、由縣府[illegible]支、五、救濟院輪船[illegible]列入二十三年度預[illegible]六、娛樂捐、專案呈[illegible]八、教費產捐人選、二、[illegible]四、三區、由縣府直[illegible]徵收、其餘十一區、[illegible]薦、請核委、八、教費[illegible]棉、船、巫、斷等捐九[illegible]縣府招商承包、

第十七屆鐵路聯運會議紀
各項提案均經分別通過
經鐵道部核准後卽實行

（青島快訊）全國鐵路聯運會議、在青舉行情形、業載二十四日本報、記者以事關路局及運商之前途甚鉅、連日分訪主持會務之當局、多以未便將內幕發表爲答、今承鐵道部調查科科長譚沛霖以議案見示、並允本報有優先發表之權、記者於忻忭之餘、擇要錄下、查此次國內聯運會議、提案共達二百四十六件（原載二百四十五前誤）、均極重要、均經本屆大會分別議決、此項議案經呈奉鐵道部核准後卽可分令各路遵照實行、除關於各聯運本身辦事手續及種種專門技術問題者外、茲擇要將議決各案、登載如次：

通過案件　一、鐵路與航空籌辦聯運案、議決、原則通過、各路認爲需要時、得斟酌情形辦理、一、各路特別快車上加添三等臥車設備案、議決、原則通過、呈部交各路核酌辦理、一、擬請將聯運客票加印有效期間之最後鐘點案、議決、原案通過、並擬請修改客運通則第四十二條、但書至少以三天爲限、一、來回遊覽票、及國內週遊票、印票費一角、應予取消案、議決、原案通過、一、來回遊覽票、勸令旅客簽字一節、應請廢止案、議決、原案通過、一、來回遊覽票、未經最後到達站長簽證者、其應補之票價應以發行路一段爲限案、議決、擬請取銷最後到達站長簽證辦法一段、滬平聯運通車、請由浦口車站發售至京滬、滬杭甬路聯運各站來回遊覽票案、議決、原案通過、一、聯運客票退款辦法及手續應酌予改良、以惠行旅案、議決、（一）聯運客票退還票價、應按實在經行里程、單程票價核扣、如停行之站、非聯運站者、應算至前方最近之聯運站爲止、（二）聯運客票退還票價、除由遊歷經理處售出者、仍由原售票處退還外、應由起程路或停行路車務處預備款項、隨時核發、按月報銷、一、請規定聯運旅客於起運站所托運行李未超過重量時、准於中途站重起補足應免費重量之行李以便旅客案、議決、照原案通過、一、擬於凡聯運站均可代收包裹貨價案、一、凡旅客聯運站均代收包裹貨價案、以上兩案合併討論、議決、照原案通過、一、客運通則第九十一條第二段、「如載運包裹、途經天津者、所有報關納稅等事、得由鐵路代爲辦理、但寄貨人、必須於交運物件時、簽具報關委托書、方能照辦、收貨人在到達站、提取包裹時、須先將路局、代付關稅繳淸、」應予刪除、以免誤會案、議決、原案通過、一、包裹運輸、擬添包裹托運單、俾客商起運時、塡交車站行李房收存、以免發生票塡貨物名稱與事實不符案、議決、原案通過、格式請大部規定、（未完）

▲南京市商情▼（九月一日）

糧食

名稱	每石價
陳洋熟	十，二〇
洋熟	八，一〇
上黃熟	九，一〇
黃糙	六，九〇
黑熟米	十，〇〇
黑糙米	七，九〇
巢縣機米	七，一〇
南陵機米	無貨
河下新機米	七，一〇
新糙米	六，〇〇
新寧國糙	無貨
彩石糙	無貨
新湘州糙米	六，〇〇
無爲新機米	七，一〇
新上江秈稻	三，〇〇
次色	二，九〇
上元糯	無貨
水陽糯	十二，三〇
一號小麥	三，三〇
二號小麥	三，一〇
新蠶豆	無貨
綠豆	四，五〇
青豆	四，〇〇
黃豆	四，五〇

麵粉

名稱	每袋價
大同廠出品	
綠月兔	二，四五
紅月兔	二，二七
藍聚寶	二，〇五
白四號	一，七五
大袋麩皮	二，五〇
小袋麩皮	一，二五
揚子廠出品	
紅揚子	二，三〇
綠揚子	二，四五
藍揚子	二，二〇
綠八卦	二，四二
白四號	一，九〇
麻袋麩皮	二，四〇
布袋麩皮	一，二〇

油鹽

名稱	每石價
豆油	九．八〇
麻油	十一．六〇
生油	[illegible]
青油	[illegible]
北大籽鹽	一〇．五〇
小籽鹽晒	一〇．五〇
精鹽	一〇．五〇

肉蛋

名稱	每元價
猪肉	六斤半
黃牛肉	五斤半
牛肉水	五斤半
雞蛋	八十六個
鴨蛋	大[illegible]八個小[illegible]個
鹹鴨蛋	六十二個

煤

名稱	每噸價
中興塊	二〇．〇〇
中興屑	一七．五〇
開平塊	一七．〇〇
開平屑	一三．〇〇
大通塊	一六．〇〇
大通屑	一一．〇〇
華東塊	一六．〇〇
華東屑	一一．五〇
紅奇屑	[illegible]
長城塊	一九．二〇
柳江塊	一八．〇〇
河南塊	二五．三〇
民煤	一三．〇五

金融

▲錢市

名稱	價
幣輔折	七
小洋折	七三四五
雜角折	[illegible]
新角折	[illegible]
銅元折	三角一六五

▲折兌

名稱	價
大洋兌小洋	十三角六一五
大洋兌銅元	三千一六〇
雙角兌銅元	四百八十六文
雜角兌銅元	四百八十八文
銅元合小洋	十角八三九

▲金銀

名稱	價
赤金售出	九九、五〇
又收入	九三、五〇
紋銀兩售	一元五角
又收入	一元二角

▲長江船期▼

今日（十月二日）

	▲上水▼	▲下水▼
太古	無	大通
怡和	無	吉和
招商	建國	無
三北	無	無

明日（十月三日）

	▲上水▼	▲下水▼
太古	溫州	蕪湖
怡和	瑞和	德和
招商	江順	無
三北	無	靖安

▲上水各輪靠京碼頭約在上午八時左右

▲下水各輪靠京碼頭約在十一時左右

選拔專才改進司法 承審員考試昨開試
參加甄錄試者二百六十八人 昨日試國文今日考黨義等科

〔典委長等宣誓就職〕司法行政部籌辦之承審員考試、昨（一）日上午九時、在考試院大禮堂舉行典試委員長及典試委員就職典禮、計到國民政府代表[illegible]、考選委員會委員長[illegible]、銓叙部長[illegible]、典試委員長鄭天錫、典試委員[illegible]林翔、次長仇鰲、承審員考試典試委員鈕永建、劉鎮中、許澤新、洪文瀾、曹鳳[illegible]、李達三、周彝、監試委員楊仁天、暨考試院考選委員會銓叙部職員等、約二百餘人、由考試院副院長鈕永建主席、首由典試委員長鄭天錫、典試委員等及監試委員楊仁天就位行宣誓禮、舉右手、宣誓畢、國府代表[illegible]訓詞、略謂承審員考試意義深遠、希望典委長及典委等、努力選拔真才、俾爲國用、繼由主席鈕永建訓詞、略謂典委長等、均屬法界先進、定能選拔真才、造福社會、末由典試委員長鄭天錫代表宣誓者答詞、略謂同人等誓慎選專才、俾可改進司法、至十一時奏樂禮成。

〔甄錄考試之第一日〕下午復在考試院攷場開始甄錄試、二時由典試委員長鄭天錫親自點名、查原報名人數計三百零四人、未到三十六人、計到二百六十八人、第一日試程爲國文、二時開始考試、至五時完畢、試題如下（甲）論文、明刑弼教論、（乙）公文、擬某縣縣長呈高等法院條陳改良監所意見文、今（二）日試程、上午爲黨義、下午爲中國歷史地理。

本京氣候 昨突轉寒冷
較前日相差達廿四度 今日將續雨明日可晴

京市天氣反常、近二日來、突然轉熱、每日溫度、最高均達九十度以上、三十日更酷似盛夏、溫度曾升至九十六度、但自三十晚起、天氣劇變、秋風颯颯、細雨不停、迄昨（一）晚尚未停止、溫度最高爲七十六度、最低爲六十二度、據中央氣象研究所息、昨（一）日之溫度、較前（三十）日之最高溫度、尚差一度、若與前（三十）日之最高溫度比較、則差數竟達廿四度之鉅、其原因由於太平洋之高氣壓現已歸于消滅、昨（一）日從西北蒙古向東南而來之高氣壓、其勢甚強、風向變爲北風、長江流域受其影響之故、又今（二）日勢將續陰雨、但風勢將稍減、明（三）日天氣或有轉佳之望。

審計考試 已有三百人報名

審計部籌辦之審計人員考試、自開始報名以來、應考者尚屬踴躍、據考選會息、現報名者已有三百餘人、預料本月十日截止報名時、應考者或較承審員應考人數爲多。

京市黨部 籌備國慶紀念會
各機關團體派代表三人參加 大會會場決定假南京大戲院

二十三年國慶紀念、爲期漸近、京市黨部、遵照中央規定、[illegible]各機關團體派代表三人參加、[illegible]大會會場決定假南京大戲院[illegible]

中宣會等 歡讌張道藩 祝公演話劇成功

中央宣傳委員會、中國文化建設協會、及中國文藝社、以張道藩先生此次公演「自救」及「第一次的雲霧」成功、特於昨日（一日）下午六時、假湖春飯店、舉行歡讌、計到邵元冲、陳立夫、張道藩夫婦、方治、岳佩蘭、楊[illegible]、及全體演員職員來賓共五十餘人、首由宣委會主任委員起立致詞、[illegible]戲劇運動之重要性及今後應遵循之途徑、并慶祝此次公演的成功、繼由文化建設協會陳主任委員演說藝術家所應負之重要使命、并以唯生論解釋戲劇之眞諦、與自建小劇場之必要、旋由方秘書起立報告張道藩先生此次公演之詳情、于全場歡忭中、張先生起立叙述其從事藝術運動之經過、寫劇本之動機、及此次籌備公演之詳細情形、并對各演員作個別之介紹、至十時許、賓主盡歡而散。

昨日市黨部紀念週
袁野秋報告人民自衛之重要

南京特別市黨部、昨日上午九時、在大禮堂舉行總理紀念週、到委員雷震、袁野秋、張元良、周伯敏、書記長彭爾康、及全體工作人員、由雷震主席、領導行禮畢、即由袁野秋報告、茲將演詞錄後、「主席、諸位同志、今天我想同大家談談的問題、因爲前幾天有兩位朋友、剛從德國回來、

〔人民自衛〕講起德國人民自衛的情形、我覺得受到極大的刺激、中國與之比擬、差得太遠、眞有望塵莫及之慨、同時覺得人民自衛的重要、他們告訴我德國人民自衛的概況、說德國人民自衛常識、自衛設備、以及自衛組織與工具、非常完全、民間武力非常充實、假如一旦國家有事、立刻有幾百萬戰鬥員、可以出動、他如挺進隊衛鋒隊等等、組織非常的多、其他又如救護防毒消防等等、都有極周密的組織、醫師有醫師公會、所研究的問題、都是關於國防自衛的問題如何可以用毒菌消滅敵人、如何可以防範敵人毒氣的攻擊、及救護、假使有一天發生戰事、馬上全體出動、都變

〔爲戰鬥員〕之一、再其他如交通嚮導等等、準備都非常充實完備、民衆與童子軍、都經過長時期的訓練、有事人民可以一致來幫助政府、並聽說民間住宅用的桌子椅子之類、都是戰爭的工具、譬如桌子可以變成醫藥箱子、門窗也可以做軍事上防護之用、可以說家庭間設備、多可以利用到軍用上去、於此可見德國自衛力量的強大、表面上好像受凡爾賽條約的限制、不能擴張軍備、而事實上無時無刻不在準備國防、這些話我們可以相信的、試看目前英法意三國聯合對付德國、爲什麼他們要對付德國、就是因爲德國

〔民間武力〕太充實、覺得可怕啊、反視我們中國自衛情形、實覺不寒而慄、講到中國人民自衛的組織、本來就有的、在從前部落時代、爲爭食、爭居、都在訓練自己自衛的能力、後來中國統一以後、也多注意民衆自衛國的訓練、所謂乘農隙以講武事、教民騎射、以養成民衆自衛國的力量、清朝以後、逐漸消失、沒有了、因爲自衛武器較進步、自衛的方法也增多、政府少注意、民間知識份子也未嘗顧及、或者力量不夠、所以民間自衛方法與常識、人民反都不如前、於是自衛國的責任、就交給政府去辦、人民完全不管、自從最近江西

〔剿匪以後〕蔣委員長才注意到民間自衛的重要、但是現在大體偏着重在民間武力一方面、其他還無暇顧及、如各地自衛團、保衛團、認眞組織訓練、而其他的如科學上、醫藥上、交通上、種種民間自衛的組織與設備、尚付闕如、我們曉得國際戰爭、決不是政府單獨維持的、也不是政府單獨能戰勝的、而是國力的戰爭、誰的國力大、勝利就屬於誰、所謂國力、就是全一切精神力量的總和、無論政府的、個人的、思想行動都有相當的關係、今日既然是

〔國力戰爭〕是多方面的、當然仰賴于民間者多、如食糧交通衛生救護後方秩序等等、政府單獨致力是不夠的、又如一二八的時候、下關開了幾砲、一傳說日本飛機要來南京拋炸彈、南京就亂得一塌糊塗、不但不能幫助政府、簡直自己擾亂後方、分散政府對外的力量、如此看來、民間自衛的常識、自衛的方法、自衛的工具、都成了目前最重要的問題了、我們應該加以注意、共同去研究宣傳、我們現在既然知其重要、而又爲我們中國所缺乏的、大家當視此重要問題、南京市現有人民自衛指導委員會的組織、是有本會參加的、本會是負着很重要的責任、我們對于自衛常識與方法、積極宣傳、

〔次第實行〕去年舉行過一次人民自衛展覽、曾指導民衆自衛的工具、關於自衛各種常識、陸續都編印成册、散給本市民衆、使大家知道、最近預備在報紙上出一個週刊、每週登載一次、將一切自衛常識、特請專家發表文字、作普遍的宣傳、所以在這種嚴重時期、各國上下合力準備對外、我們大家看到將來國際戰爭之不可免、國際戰爭的時候、無論日本對俄對美、或者再來一個九一八、總於中國有莫大危險、就是中歐有事、遠東也不得太平、到那個時候、有沒有力量抵抗呢、不能抵抗、根本就談不到戰爭、不及早充分的

〔準備武力〕到那個時候、再來準備、已來不及、甚或再想準備、也沒機會給你準備了、古時可以揭竿而起、現在有飛機大砲、靠雙手空拳是沒有用的、所以中國現在再不振作、將來就沒有振作的機會了、今日正是我們埋頭苦幹的時候、今後戰爭、當以空中戰爭爲最猛烈、我們對於防空的知識、更不能不曉得、以後關於自衛常識宣傳展覽、仍一件一件的舉行練習、將來一旦問題發生、民衆可以有方法應付、這是民衆自衛的訓練、也就是民衆組織上的訓練、能將自衛組織完成、訓練達到成功、也可以說是我們

〔領導民衆〕訓練民衆的工作做到了一部、因爲這些雖然是民衆自己的責任、也是自己的事、但我們身爲黨員、是負更多的責任的、希望大家來注意、來努力、來準備、使全國人、每個都能成爲全國總動員對外戰時參加戰鬥的一員啊。

衛生事務所編訂 觸電急救辦法
將印成傳單散發市民 俾知所防救免生意外

本京最近曾迭次發現觸電斃命案、其原因雖屬走電、或誤觸電線所致、但市民缺乏避電及已觸電後之急救常識、要亦爲致死之由、此種死於非命、實堪憫惜、京市衛生事務所有鑒及此、特草擬觸電常識、準備印成傳單、散給市民、俾知所防救、現此項工作、業已脫稿、即將付梓、茲探得原文如次：

〔怎樣叫觸電〕凡是電流由人體內通過、就謂之觸電、倘電壓或電流不高、如電鈴手電燈等所用之電接觸、而電流未通過人體、則雖然觸電、於人無甚大害、否則輕者受傷、重者致死、大凡電線、必有兩根、如果觸到一根、而同時再與其他一根、或與牆壁、地面、或其他導線體相觸時、電流立即通過人體、入此接觸之導電體、此時人體立即受害、發生觸電的徵象、金屬、水、土泥、人體等等傳電敏銳的都是導電體、木器、竹器、草器、棉麻織品、橡皮、玻璃等等、傳電遲鈍的、都叫隔電體、亦叫絕緣體、但是隔電體、如有水或其他導電體時、或電壓過高時、亦能傳電、

〔觸電急救法〕（一）急將電源關斷、如有開關、立即關閉、否則進行第二辦法、（二）急將觸電者離開電源、但須緊記、施救人切不可用赤手直接與觸電者身體接觸、宜用相當隔電物品、如橡皮布木棍竹棍繩索等類、（如一時找不到木棍等可用木椅腿子替代）或牽拉觸電者之衫尾、或用乾燥衣服絨氈棉被等物、包裹觸電者身體、而分開之、（三）如不能將觸電者離開電源、或導電體時、可用隔電物包裹兩手、將觸電者提高、使不與地面或電源接觸、（四）如一時不能將觸電離開電源或導電體時、可先用層疊衣服或絨氈棉被、放置觸電者身下、使與地面分隔、斷其電流、然後再進行將觸電者離開電源、（五）如觸電者已離開導電體時、立即放鬆其領扣及衣服褲帶等物、口內如有假牙等物、即行除去、一面從速進行人工呼吸、不容猶豫。

〔人工呼吸法〕（一）將受電者俯臥、兩手向前、兩足向後、與身體成一直線、面向兩側、以便呼吸、另一人使其口開張、拉住其舌、如牙齒緊閉、可用木片、或其他物品分開之、（二）施救者面對其背跨跪於患者之兩腿旁、兩手掌按其兩腰、五指分開、姆指近脊、小指近肋筋、（三）用敏捷動作、速將全身退還原處、此兩項共需五秒鐘（五）照此連續不絕直至患者能自行呼吸爲止如停止後患者又不能自行呼吸、須即速繼續行之、有施救至二三小時而甦生。

〔應注意事項〕（一）[illegible]氣務使[illegible]暖、（二）切不可強進液體、最好延請就近醫師行之、（三）如有灼傷或其他[illegible]、可隨時送到本市各診療所醫治、附各診療所地點、第一診療所豐富[illegible]、第二診療所平江府街、第三診療所下江考棚、第[illegible]診療所下關商埠街、第[illegible]診療所施家巷、第六診療所鼓樓湖北路。

各路機車及行車設備情形 鐵部令編便覽一種

鐵道部爲增進行車效率起見、藉以國有各路之機車車輛及一切行車設備情形、向來缺少有系統之記載、是以一般行車人員、對於車輛之調動、客貨之運轉、往往因缺乏參考資料、未能熟習車務上之種種設備、殊覺不便、該部現爲謀各路車務人員、均能一瞭各該路之行車設備情形、藉以增進行車效率起見、昨令各路局會、飭即編印各該路機車車輛及行車設備便覽一種、俾資員工參考、聞該項便覽京滬滬杭甬兩路車務處、業已編印成册、內容周密、取材精當、該部並令各路仿照編印。

禁烟會舉行 禁烟考績 催各省填表報告

禁煙委員會、以按照禁煙考績條例規定每四個月舉行考核一次、本年一至四月考核、業經製定表式一種、咨內政部令飭各省民政廳、首都警察廳、暨威衛管理公署、遵照辦理具報、該會現以各省具報來京者、固爲數甚多、然延未具報者、亦復不少、昨特復咨催內部、轉飭未報各省、迅速遵辦、以資舉行考核。

白銀出口問題及其解救方法
陳長衡在市府紀念週講

市府於昨日上午八時舉行總理紀念週、到全體職員、由市長石瑛主席、領導行禮後、特請立法院委員陳長衡演講、陳氏講題爲白銀出口問題及其解救方法、茲誌其演詞大意如下：

（白）銀問題之於我國、其關係之所以特別重大、有二大原因、其一即我國爲銀本位國、其二即我國產銀甚少、平時尚須仰給於外國、是以現在銀價高漲、白銀流出、實爲極嚴重之問題、世一般人猶以爲此係國際貿易上極普通之現象、漠不關心、夫吾國爲入超國家、此次入超、至少有一大部份須用現金償付、此實爲白銀流出之主要原因、又美國於一九三三年放棄金本位、擬以現金購買十萬萬盎斯以上之白銀、以爲採取金銀兩用之準備、藉謀安定其國內金銀之比價、此種政策實施之結果、亦足影響吾國之銀價及白銀之流出

（論）到銀價所以不能安定之主要原因、是異常複雜、在歐戰以前、世界各國大多採用金本位制、歐戰發生以後、不少國家、因欲儲存大批現金、籌措戰費、並發行紙幣、停止兌現、且向用銀國購買大批原料、亦須用銀支付、同時復增鑄白銀輔幣、儲在國內流通、有此數因、遂致銀價飛漲、甚至一元美金、不能換一元銀幣、在歐戰之中及歐戰之後、許多用銀國家、均乘機改用金本位、或匯兌金本位、惟獨吾國、未能乘時改革舊制、殊堪惋惜

（歐）戰以後、不少交戰國家、因欲恢復繁榮、而競相存儲現金、以致金價飛漲、銀價慘跌、最後雖素稱黃金主要市場之英國、亦感覺現金缺乏、而於一九三一年、放棄金本位制、一九三三年、美國復起而效之、於是爾來低廉之銀價、乃由人爲的方法、而忽然提高、而吾國現銀、有繼續不斷出口之現象、即以最近出口之現銀而論、已達一萬萬兩以上、吾國現銀有限、且產銀甚少、同時又爲銀本位國、欲維持物價之水平價格、及預防將來發生國際戰爭之恐慌、非存儲大批現銀不可、故防止白銀之流出、實爲今日之急務。

（顧）防止白銀之流出、其有效之辦法、究又如何、此實爲一值得研究之問題、如欲禁止白銀出口、則吾國爲入超國家、且銀爲貴重金屬、易於偸運、空言禁止、恐難收效、如欲征收白銀出口稅、則非使國內銀價高於美銀、增稅不能見效、但提高國內銀價、勢必影響國內物價、故此法仍不能採用、本人以爲有效辦法、至少有下述數種、請申述之、以供政府之參考。

（一）仿照美國辦法、由政府收買白銀、其數量以能維持銀本位幣之健全爲最少限度、收買之後、鑄成銀幣或廠條、存儲庫內、收買至相當數量後、即發行一種法定不兌現而有相當準備金之流通券、使在市面流通、其數量須有法律之限制、以免濫發之弊、如此則市面上可有貨幣流通而仍能收調轉之效、（未完）

中央國醫館 昨舉行理事大會
決定召集全國醫師代表大會

中央國醫館、昨日上午九時起、在門東長生堂該館會址、舉行理事大會、計到理事及候補理事焦易堂、王用賓、彭養光等五十餘人、主席彭養光、討論案件頗多、至下午四時餘始行散會、議案甚多、其中較爲重要者、有決定召集全國醫師代表大會、及改進國醫院之步驟等議案、醫師代表大會會期、約在明年春間。

▲　▲　▲

江甯縣 煙民登記 昨日起展延十天 不履行者決嚴處

江寧縣爲澈底禁絕煙毒起見、前經奉令組織禁煙委員會、專司職責、並限定八月二十日起至九月底止、爲烟民登記期、逾期不履行者、即以軍法從事、茲悉該會自兩度布告後、各區登記之煙民、迄三十日止、尚不足七千人、該縣縣長兼保安司令梅思平、爲憫惜良善鄉民及有身分之人、或因畏羞而不履行登記、致逾期後身罹重誅起見、昨特再出布告、自十月一日起、展期補行登記十天。

國貨公司 雙十節開幕
石瑛昨召集職員訓話 勉以清廉自守勤服務

南京國貨公司、早經募足股本、正式成立董事會、現各事均告就緒、關於進貨事宜、亦已辦畢、連日各貨已起運來京、刻從事內部裝置、準定本月十日開幕營業、京市府現以該公司開幕期近、以監督提倡之地位、特於昨日午後四時、召集該公司全體職員、在該府大禮堂訓話、首由石市長致詞、勉勵各員清廉自守、勤儉服務、對顧客態度、尤須和藹誠懇、俾予提倡國貨者以良好之印象、次由該府參事楊宙康致詞勗勉。

京漢長途電話 昨開始興工

交通部爲完成全國交通電網計劃、架設九省長途電話、業已於上月成立工程處、專責辦理、茲悉該部以武漢爲全國中心、政治商業、均關重要、日前已決定先行架設京漢線、以利通訊、其江蘇境內一段工程、業於上月動工、關於漢口段應需之各種電話材料、昨已派員由京運鄂、其餘沿線樹立之電桿木料、亦已由交部通咨鄂省府代爲承辦就緒、亦於昨日開始豎立矣。

三汊河 房客區會 昨開成立大會

本市自建都以來、房租日增不已、房客萬分痛苦、此爲人所共知之事實、而新近由江寧縣劃歸本市之三汊河房租、其高昂更有足驚人者、聞十七八年四元可租之房子、現已增至十二元半、而房東猶欲再加、查該處人口並不稠密、店舖房子、數殊不少、但因大半均爲該處一強大族姓之王某所壟斷包庇是以節節加租、無理壓迫房客、辭退房客之事、層出不窮、而房客不敢稍事抵抗、蓋一有抵抗、王某即能呼喝子弟流氓、予抵抗者以莫大之毆辱或損失也、最近該處房客、因感長此以往、不堪設想、用特聯合一致、呈准南京市房客協會、組織三汊河房客區會、以祈與房東作和平正當之解決、昨日下午該會假座三汊河放生池內、開成立大會、計到會員五十餘人、由市黨部派楊紹西出席指導、房客協會則派委員張冠英潘玉芳王佩林二人代表出席、當經選出龔兆鵬畢正莊亦諧、王理成張潤甫倪清姜鑑清、光宇潘子齡七人爲區會幹事、並公推龔兆鵬爲常務云。

★　★　★

上海銀行 工匠誤觸警鈴 警車疾馳而至
奇望街空氣突緊張觀者如堵 經該行解釋後警探等即撤回

首都警察廳、爲週密本市治安起見、特裝設警鈴、令各銀行及大商家、均前往登記裝設、該廳爰即購機派工分裝、全市登記請裝者、均已全部裝竣使用、昨日下午三時二十五分、警廳總機室電鈴、突然發響、探視號碼、知爲奇望街上海銀行、於是武裝警察、立即全體出動、分乘警備車三輛、開足速力、向告警處上海銀行進發、車上警探均持手槍、形勢極爲緊張、迨抵上海銀行後、始知並非[盜]警、係爲誤會所致、緣奇望街上海銀行、於昨日雇工將所裝之警鈴、添設分鈴、以資週密、迨至下午三時二十五分、不料工匠一時疏忽、將電線觸及警廳所裝之電鈴、致廳內總機、頓時作響、該行工匠、知誤觸警鈴、立即以電話通知警察廳、說明誤觸情形、冀免派警來行、但因該廳對於此項組織、極爲週詳靈敏、故警廳接到電話之際、警備車已到達該行、因此即欲停止、已屬不及、警探部抵上海銀行後、該行負責人即將詳情說明、對警探等此種忠勇敏捷之精神極致感佩之詞、時該處各商店及路過之市民、均紛集探詢究竟、一時觀者如堵、嗣全體警士即分乘原車而歸、一場誤會、至此始告平息。

通俗講演團 連日宣傳盛況

南京市社會局通俗講演團主辦之新生活運動宣傳會、截止三十日止、已全部結束、上一週間該團每日晚七時起、分赴本京三牌樓夫子廟等處、舉行幻燈講演、講材純以新生活[illegible]、幻燈片爲主要材料、設計淺顯、一目瞭然、以七講人岳科周汝[illegible]之動人解說、滑稽[illegible]莊亦諧、聽衆極其[illegible]、每次講畢、并映演中[illegible]委員會新攝製之活[illegible]四大本、以助餘興、聽講人數、平均每[illegible]在一千五百人左右[illegible]生活運動中一有力[illegible]也、按該團成立數[illegible]甚佳、惟該團尚感[illegible]全、難期普遍、甚盼[illegible]以擴充、充實設備、以[illegible]通俗講演之效力。

——來函照登——

逕啓者　九月三十日貴報載有五洲公園非洲[illegible]將出售消息一則、查並無此事、用特函請更正爲荷、此致中央日報社、南京市政府秘書處[illegible]十、二、

天氣報告

國立中央研究院氣象研究所十月一日下午五時發出報告云、（一）未來二十四小時內本京天氣、陰有微雨、向北及東北[illegible]、（二）一日本京天氣、降水一公厘、最多風向北北東、[illegible]度最高二十三度、最[illegible]六、五（攝氏）、（三）國內天氣、華北及山東、東三省晴陰不定、長[illegible]域及東南海濱陰雨。

中央廣播電台今日播音節目

（週率660基羅週波）

時間	節目
7:00	國術早操童子功第二段
7:20	軍樂
9:00	新聞
9:30	國樂
9:40	講讀總理遺教民族主義第三講
10:00	全國氣象
11:45	南京氣象
11:50	平劇及西樂正午報時滬市商情
15:30	講「荊軻刺秦王的故事」
16:00	新歌曲
16:15	京市三牌樓小學校學生歌曲演講
16:45	彈詞
17:00	教授民衆識字課本第二十八課
17:30	商業新聞及京滬商情
17:50	平劇
18:20	全國氣象及長江水位
18:30	講無線電超外差線路
19:00	時話廣告節目
19:20	彈詞〔勸用國貨〕（王耕香唱）
19:50	簡明新聞
20:05	西樂
20:15	英語報告新聞
20:35	閩樂
20:55	廈門語報告新聞
21:20	預報明日節目
21:20	平劇及國樂
21:45	新聞

附註：本台如有變動臨時報告[illegible]

學術工作諮詢處 昨日起開始辦公

辦事處設中英庚款管理會內 程振基正規劃調查工作步驟

全國經濟委員會與教育部合組之全國學術工作諮詢處、於昨（一）日[illegible]開始辦公、[illegible]

[illegible]會三日、各項事務、刻正積極籌備、關於小學生團體操新法、亟待商酌進行、委昨特定於本月三（星期三）日午後四時、在市府大禮堂、召集全市市小學體育教師舉行談話、太極操專家褚民誼、屆時將出席、指示一切。

★ ★ ★

華北運動會開幕在即 褚民誼將赴津參加

担任裁判並代表汪院長致詞 政院撥送銀盃亦由褚氏攜往

[illegible]球及太極推手棍、在國際體育專家贊許、並迭獲優等獎狀、近在京滬各地、亦曾屢作表演、惟華北各地、尚未見及、故擬於此次赴津出席華北運動會時、向衆表演、俾各省健兒得知該項運動之優點、又行政院汪院長贈送華北運動會籃球、排球、網球、田徑各優勝銀盃共五座、亦由褚氏攜往。

美洲華僑文化協進會 前日成立大會 王曉籟等當選理事

[illegible]

滬新建體育館等 昨晨舉行奠基典禮

葉恭綽報告設計建築情形 由吳鐵城執泥刀親奠基石

[illegible]

中央大學 地理考察團 今日由滬赴溫

[illegible]

教部視察員 赴中大視察

[illegible]

中大樹木班 往牛首山實習

[illegible]採集樹木製標本 國立中央大學農學院森林系樹木班、日前（[illegible]八）由錢崇樹先生率往中華門外牛首山實習觀察、並採集樹木之葉花幹老種、攜歸製標本、以供研究、該山樹木種類甚夥、一一由先生加以簡略說明、學生於學理與物兩方得互相映証之機會、獲益非淺鮮云。

小學參加聯運 團體操辦法 定明日開會討論

[illegible]

遠東熱帶病學會 定後日在京開會

國內外代表業已陸續來京報到 程硯秋將在大會担任義務表演

[illegible]濱海港檢疫處長斯密等、又聞平劇名藝員程硯秋、願來京在大會義演、宣揚藝術、大會接洽已專電聘請、程已有允於三日動身南下、劇目為穆天王及聶隱娘二齣、於十月五日晚九時、假勵志社大禮堂、專事招待本屆大會會員。

外交徐謨 昨在陸大演講

[illegible]

外交部 楊杰已返校 主持校務

[illegible]

軍政一網球賽 今日四隊對抗 須視陰晴決定

勵志社舉辦之軍政網球賽、自舉行以來、汰弱存強、結束在即、今日下午二時起、繼續有四隊對抗、惟昨晚天氣陰霾、細雨蕭疏、比賽與否、須視今日之陰晴決定、茲錄其比賽秩序如下。

▲鐵會政校

單打 姚一鳴對王明義

單打 周貽壽對郎純仁

雙打 鄺仰超、吳世琦對楊得年、陸震華

▲電光交通

單打 鄧崇律對任玲遜

單打 沈光理對錢乃信

雙打 余耀遠、凌尚昭對馮建綱、黃文達

軍官教育隊 錄取學員限期報到

中央軍校招考軍官教育隊學員、學術兩科考試業經舉行完畢、計錄取周召中等一百十九名、規定錄取各員於八日上午十時、至該校報到、以便編隊訓練、至未經錄取各員、所有證明文件、限昨（一）今（二）兩日攜帶收據前往該校領取。

京市印刷業 籃球友誼賽

五一與國印大激戰 結果五一凱旋而歸

際茲金風乍起、秋高氣爽、正當球賽興高彩烈聲中、國府文官處印刷所應考試院印刷所之邀約于昨日下午三時角逐于公共體育場、觀者約四百餘人、時鐘三鳴、開始鏖戰、五一隊紀錄首開、國印一鳴驚人、得分屢屢、五一隊沉着應戰、經四十分鐘之激戰、成三十與十一之比、掌聲歡呼聲中、五一奏凱而歸、茲將雙方陣線錄下：

▲五一隊

姓名	犯	分
孫晴嵐	一	三
陳聯尊	一	四
朱孝敦	〇	八
王熊	一	十一
王乃武	〇	二
趙金生	一	二
總計	三	三十

▲國印隊

姓名	犯	分
賀木根	一	〇
竺家傑	一	〇
蔣康富	一	九
楊忠	〇	〇
阮文亮	一	二
總計		十一

教部昨令飭各省教廳 徵集中學訓育材料

以便訂定標準通飭施行 並變更圖書呈繳之程序

教育部昨以徵集各省優良中等學校訓育資料、於昨（一）日通令各省市教育廳局云、查訓育管理、於青年思想品格之陶冶、關係至為密切、本部亟欲訂定中學師範及職業學校之訓育標準、通飭施行、爰搜集材料、藉供參考起見、合亟令仰該廳就所屬三類中等學校內、擇其成績優良者、徵集現行訓育實施及操行成績考察方法、限文到一月內彙集送部、該廳如有是項標準及成績方法之擬定、或其他意見、並仰一併呈報、是為至要、此令

又教育部昨日通令各省市教育廳局云、案據上海市教育局呈、為國立北平圖書館、請變更圖書呈繳程序、由各書局將應繳圖書、逕寄該館、以求迅速、請鑒核示遵等情、正核辦間、又據國立中央圖書館籌備處呈同一情、查該館處等、所陳各節、尚屬可行、除指令並分令外、合行抄發新出圖書分繳清單一份、令仰該廳轉飭所屬各出版機關、嗣後呈繳新書、並照附單所列、分別逕寄、此令。

童軍總會工作報告印竣

即將分贈各機關

中國童子軍總會自經成立籌備處籌備以來、業已數載、茲籌備工作、大致均已就緒、總會理事亦經教部聘定王世杰朱家驊等十五人担任、籌備處工作、即告結束、報告書已編印竣事、該項報告內容刊有中國童子軍訓育要義、教育綱領、總會籌備處組織經過、總章擬訂經過、中國童子軍法規、蔣委員長戴院長等論著、各地童子軍活動紀略、軍歌及野火歌等、內容頗為豐富、聞不日即將分贈各理事及各機關長官云。

海校新生考試

今日午後即可考畢

海軍部考試海軍學校新生、昨晨八時、在海軍體育場舉行、參加者經該部業已審查合格准予考試之各省學生一百三十八人、上午考試國文、下午考試英文、定今（二日）晨考試算術、午後即可考畢、海部部長紹寬、親臨主考、昨晨並領導辦事人員及與考之學生、舉行總理紀念週。

青島市選手 定六日赴津

參加華北運動會

（青島通訊）青市參加第十八屆華北運動會選手、業經選定、領隊職員、亦經教局分別函聘、昨日市教育局長雷法章特召集全體職員會議、討論出發前一切準備事宜、由雷局長主席、報告參加大會之意義與目的、繼述集中訓練之經過、對于男子選手多為業餘運動員、認為青市體育民衆化之好現象、並一律添做制服、以表現團體整潔之精神、繼由管理主任貽先報告全體職員及運動員數為一百零七人、總領隊須知等、再繼討論通過議案、（一）先派男高網球指導黃仲煊先一日往津接洽、（二）規定十月六日晚九時四十分乘膠濟路一次車出發、（三）修正通過選手須知草案、（四）規定十月四日下午五時為全體代表隊訓練日期。

曾養甫在中大演講

題為國難期間建設事業及其前瞻

中央大學昨日上午十一時總理紀念週、特請中央委員兼浙江建設廳長曾養甫講演、到全體教職員及學生、由羅家倫主席、行禮如儀、繼由曾講演、講題為「國難期間之建設事業及其前瞻」、略謂、溯自九一八以來、長城戰役之後、我因無精良兵器、而告失敗、東北四省淪亡、社會經濟乃受重大影響、國對建設事業、始深切認識及感覺迫切需要、遂以交通為最著、其餘工商建設、亦在進展中、然成績方面、仍感渺小、考其原因、不外以下五點、（一）心理的錯誤、（二）認識的錯誤、（三）機關重複、（四）經濟缺乏、（五）人材不當、凡此種種、以後均須改正、至于必需條件、亦有三項、（一）以民族之飽暖為建設之目的、（二）以國家力量加以限制、（三）以革命精神求迅速、然後建設事業始得猛進、最後希望同學、具備（一）犧牲奮鬥精神、（二）吃苦耐勞精神、（三）充實有用的學問、國難始可打破、前途方有辦法云。

漢市長杯 國際網球賽

雙打我勝英 單打英勝我

▲中央社漢口三十日電 漢市長杯國際網球賽、三十日下午三時、在中山公園舉行決賽、中英選手戰鬥力極強、雙打我以六比二、七比[illegible]後勝、單打第一場我以[illegible]比九、六比四、三比六、敗於英、二場因時間已晚、改下星期六繼續舉行、最後勝利、尚不知鹿死誰手。

各小學新生 昨測驗竣事

健康教育委員會、以各小學本學期所招新生第一次體格檢查、已派醫師分赴各校測驗、昨已測驗完畢、正由該會統計中、據某醫師談、本學期新生體格健全者居多、有沙眼蛔虫扁桃線之缺點者、尚屬少數、本會俟分別統計竣事後、即通知各校矯治、以期養成健全體格云。

京市社會局 發展義教聲

優良私塾擬改代小

京市社會局、自本學期起、將昔日之義務小學、遵照教育部部令、一律改為市立簡易小學後、鑒于全市貧苦失學兒童、仍到處皆是、故除整頓私塾、自上月十六起開始塾師登記、定本月十五日截止、業已向該局申請登記者、已占全市十分之四、故另函[illegible]廳代為調查、擇成績優良者、由局按月津貼經費、改為代用簡易小學外、並將各簡易小學、亦積極擴充、增加學級、添設校數、增撥經費、後、致各校皆甚發達、學額無不告滿、據該局經各校報告開學後概況、略加統計、本學期共有一百四十三級、一百四十三人、男女教職員約在六千七百餘人、男女學生每月由市府負担之經費、亦增至八千二百另九元五角、已于本學期實行云。

商業補習校

業餘俱樂部附設 昨晚正式上課

本京商界業餘俱樂部、附設商業補習學校、本屆改聘青年會中學校長周瑞璋義務担任名譽校長、東大政治經濟學士文化學院教授劉宴平、義務担任校務主任、其餘各科教員、亦極一時之選、該校招收夜班學生五十名、現已逾額、業於一日晚九式上課、錄取新生中多係本京著名各大商店（如商務書館、大同麵粉公司、老潤昌公司、緝益公司、永益貿易行、家庭工業社等）職員學生。

廣西留京學會

開全體會員大會 陳烈等當選幹事

昨日上午九時、廣西留京學會、假座金大開全體會員大會、參加者頗為踴躍、計到有中央大學、金陵大學、陸軍大學、中央政治學校、陸地測量學校、金陵中學、南京女子中學、鍾南中學、五卅中學、及其他中學等桂籍同學頗衆、情形甚為熱鬧、九時正式開會、陸續討論會務及修改章程問題、繼為茶點餘興、及選舉本屆幹事、其結果如下、學藝部陳烈、會計部潘國瑛、組織部陳沖、秘書蔣傳璋、會長秦文運、直至十二時許、始盡歡而散、聞該會本學期對於學術之研究、及課外之生活、亟謀增進之新猷甚多、並探悉該會最近擬向大學部同學之獲得省教育廳獎學金者、募捐銀盾兩座、以移獎本學期（廿三年秋季）全首都中學部及小學部、西粵同學之成績競賽冠軍者、聞會址已由中大遷往金陵大學云。

鄂教廳一年來工作概述（續）

▲十四、提倡體育與推行復興民族音樂 體育一項、關係國民健康、至重且鉅、鄂省對國民體育、素未注重、而學校方面、亦不過徒注重少數選手、殊失提倡體育之本旨、教廳原決定辦法、謀普遍之發展、如整理公共體育場、令各縣籌設簡易體育場、取締各校上體育課徒重球類之弊、此外復舉行第五屆全國運動大會湖北全省預選會、第五屆華中運動大會、小學聯合運動會、省政府公務員運動會、並參加指導鄂西秋季運動會、及鄂北春季運動大會、提倡以來、鄂省體育風氣、已布滿各級學校、及各界民衆、至音樂一項、原所以陶冶性情、鼓舞志趣、乃頻年各校所選教材、多係靡靡之音、民族意識幾被消沉、鄂教廳有見及此、爰從消極與積極兩方面着手整飭、凡各校音樂取材之不當者、均嚴令取締、幷派督學視察、嚴格調查、一面組織音樂研究會、推行復興民族音樂、凡各校音樂教員、及愛好音樂者、均可介紹為會員、業經舉行成立大會、並公開演奏數次、尚能矯正以往弊端、鼓舞一般志趣、此外復由會編訂與民族復興有關之歌集、不日付印、總之、該廳對音樂一項、小之務使陶淑個人品格、大之務使發揚民族精神、庶不負音樂教育之本旨云。

▲十五、建教合作 鄂教廳奉蔣委員長令示建教合作、及政治教育化、教育生產化生產教育化原則後、即會同有關各廳遵照訂定各種實施方案呈准施行、所有省私立各級學校、均經令飭厲行勞作訓練、授與生活技能、以期增進社會生產。茲分述之如次、

一、整理職業學校、該廳所轄職業學校、計有省立之男女兩職業、省立第二中學（商科）省立第三中學（工科）及八中附設之土木工程科、均經令飭充實設備、注意實習、並隨時派員考查、以資改進。

二、擴充農業學校、鄂省自十五年革命軍奠定武漢後、即無單設之農業學校、與之性質相近者、僅有省立教育學院、第一、第二、第三鄉村師範、均經令飭特別注重農事實習、與農業指導、全體員生、均應實地從事耕作、以養成服務耐勞之精神。並指撥專款建築教院農場倉庫、及一鄉師新校舍、再各行政督察區、則由該廳函各專員至少須籌設大農場一所、附設農林實驗學校及農林講習班、現籌備設立、報廳備案者、已有第一、第二、第七、第九各區、餘亦在分別籌備中。該廳復擬于天門縣籌設省立農業學校一所、以應急需、已派員前往查勘校址、籌劃進行。

三、確定改進中等教育計劃、年來教部令各省對中等學校校數、級數、均應縮減、以便擴充職業教育、該廳爰遵照法令之規定、參酌該省實際情形、擬具改進鄂省中等教育一般原則及實施辦法、預計共縮減現有高中班八班、初中班十五班、職業班一班、師範班八班、另在武昌郊外增辦農業六班、武昌城內增辦商業三班、外區增辦高中兩班又增初級農業學校四所、鄂南、鄂東鄉師各一所、依此實施、則普通中學經費可減少十餘萬元、職業學校經費可增加十七八萬元、三年之內、可達到全省普通中學經費佔教費百分之四十、職業學校經費佔教費百分之三十五、師範佔百分之二十五之標準。

除上列三節之外、教廳復與民建兩廳會商應行會辦事項、（一）前擬省農業及工業倡導委員會、暨工業試驗所經費預算、已奉總部核准、應請省府撥款、以便舉辦、（二）以上三機關各項細則、應於成立後再由各該機關擬具呈核、（三）前擬各地方行政機關與教育機關、工作人員參加生產工作實施計劃、應請省府通令各機關參照辦理、均會呈省府鑒核施行。

上列各項、不過該廳一年來施政之犖犖大者、他如一般教育行政之推進、該廳已有專刊論述、茲不復贅、吾人檢此數端、似覺鄂省教育、已入復興正軌、今後之發揚光大、端待國人之共同努力耳。（完）

集成印刷裝訂社代送痢疾靈藥通痢散

啓者茲本社接受鴻源藥號委託代為發送通痢散、該藥不論赤白痢疾、服之效驗如神、目前痢疾流行、患此病者、可向下開地址索取、完全義務性質、不取分文

社址 大紗帽巷第五十號 電話：三一三四二

實根啟事

[illegible]

忽蘇爾 咳嗽氣喘藥

每盒二十包 定價洋三元

治療 氣喘、氣急、哮病、呼吸困難、遠年咳嗆、枯草熱、慢性支氣管炎、痙攣性或神經性咳嗽、神經痛性頭痛等症、服之立能救急、奏效迅速、神驗無比！

如外埠各大藥房未能購得者可直接向上海總經理處郵寄亦可

全球醫師公認此藥為治氣喘唯一靈藥

去年在德國境內曾行銷一千萬盒以上

上海及各埠各藥房均有出售

德國「愛森城」羅倫製藥廠監製

中國總經理 華商廣濟西藥行

南京分銷處：花牌樓[illegible]藥房

君欲愛護你的各種書籍永遠保存不致散亂或遺失、則非裝訂合併加以硬面不可。那末。請託

「集成裝訂印刷社」 裝訂。裝法新穎。式樣美觀。價格公道。包君滿意

營業要目

裝訂：圖書雜誌 學校講義 各種簿記 修理舊書

印刷：信箋信封 各種表冊 新式簿記 銀行賬單

社址 大紗帽巷五十號 電話 三一三四二

民生工廠

專織各種大小毛巾

代印商標不取分文

兼售各種色紗及不退色顏料

廠址南京釣魚台

本報發行課代售各書（郵費按照書價加一掛號加八分）

無線電原理及收音機製作法附修理法 四版 譚玉田著 實價一元二角 寄費一角三分

本書共分四章（一）原理（二）部分品製法（三）收音機製作法（四）修理法 尤以第三章為最詳 共載收音機製作法九種 由礦石機起至四個真空管機止 此書出後 對於無線電之原理及收音機之構造 一目了然 全書一百九十餘頁 道林紙精印

中華農諺 夏大山編著 每冊實價九角 外埠函購掛號郵一角另五厘

農諺初不過為平淡之言語、迨愈傳愈久、愈久愈確、而成為農業經驗之結晶、切合實際之法則、本此可以預測風雨晦明、氣候寒暑、旱澇豐歉、[illegible] 學農者之借助、并為復興農村之必要參考書。

衛生勤務 史國藩編著 實價一元二角 外埠函購郵掛號一角三分

本書著者係陸軍大學校軍醫主任、担任陸大衛生課程有年、全書共九編、凡歐戰中德國之衛生勤務、化學戰病院之防禦、傷病之救護治療及輸送、無不詳備、誠為現代軍人及軍醫衛生人員不可不備之書也。

本報發行課代售

鉅片如秋潮飛湧，滾滾而來！

世界大戲院

時間 二時半 五時半 八時半　最後兩天　價目 三角 五角 捐稅在內

一九三四年歌舞片代表作

華納裴克斯　秀蘭鄧波兒

等十六大明星空前合演大結晶

香艷絕倫　新新　富麗無比

羣芳大會

情悠歌揚　演員一千人 ：歌星五百 人：五班偉 大的八樂隊 ：四音九一 件豔裝：三 三五個場面 ：五百位美 女：六支新 歌五幕富麗 美觀的巨景　艷婆舞娑

下期無敵大貢獻

轟動世界文壇震驚全球影業悲艷欲絕光榮鉅片

奪嘉寶寶座的萬星之王　凱絲玲赫本涅　暨二十餘位大明星合演

新生活運動下促進婦女美德的空前絕後教育巨片！

十大巨片冠軍

男女學生……不可不看　新生活者……不可不看　婦女老幼……不可不看

小婦人

最後一天　不容再遲

注意，開場即映正片，務請早臨為要

國民大戲院

今天二時半　五時半　八時半開映

約翰伊蘐里昂　巴里摩亞　二門三傑合演

宮闈奇情革命超特鉅片

拉斯蒲丁逸事

全部十三大本　本本緊張動人

他將整個帝國抓在掌握中!!

目皇帝皇后如傀儡！弄貴女貴婦如玩物！

"RASPUTIN AND THE EMPRESS" with JOHN, ETHEL, LIONEL BARRYMORE

明日開映！

三對愛人

六位滑稽明星破例大會串

笑話連篇十足發噱

南京大戲院

敦請名震全球著名男女劇家

美化劇團

美艷絕倫　曼妙無比

徐粲鶯　蔡一鳴　張秋綺　賈蘭雲　翁蘭魂　翁麗雪　金慧娜　黃英　黃鸝　孫亞蘭

蕭曼雲　蕭佩蘭　蔡問津　楊泮　唐奇聲　沙露斯　孫德嘉　吳觀華　孟安順　金卓如

全體男女四十餘人登台表演

第二期精彩偉大節目

一，前奏曲　二，教育歌劇　小小畫家　三，清唱　大軍進行曲　粉撲之歌　四，文藝喜劇　屏風後　五，休息　六，驚世悲劇　玩弄

時間 二時半 五時半 八時半　價目 特廳六角 正廳四角 加捐一律大洋

獨家裝置巨型燈箱光線優美冠絕一時

首都大戲院

今天（二時半）（五時半）（八時半）開映

天造地設兩個活寶貝

最新　韓蘭根　劉繼羣　傑作

酒色財氣

全國第一家公映亟宜先覩為快!!

一個有翻天覆地的本領。一個有昏天黑地的頭腦。二個合在一起。攪得烏煙瘴氣。

笑林廣記　幽默大師　五光十色　煞是好看

劉莉影合演　執照添字二五四號

（譚友六導演）

聯華特製滑稽長片

獻給全京男女老幼全體影迷

務請早臨

謹告大眾

兜安氏領頭　別人家隨後

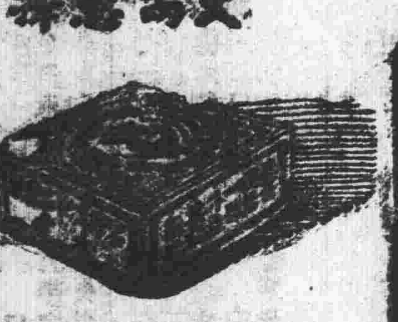

北平集珍齋古玩鋪分京

啟事

本齋開設北平有年專收售歷代貴重彝鼎古玩端硯圖章字畫均屬物精價廉久已膾炙人口茲為便利本京顧客起見特在城南道署街中段路北設立分鋪陳列精品以供參觀好古諸君務請賜臨為幸本齋兼代修理光磨舊石圖章與眾不同惠顧者不收修理費藉答雅意　本齋主人謹啓

首都唯一之京劇院電話二二六四二

福利大戲院

中華路府東街

今晚准演

朱淑儀　唐雲卿　劉美玉　何玉鳳　趙玉蘭　麗淑娟　韓素蘭　韓春來　鄭立匜　筱春樓　小明海亮

黃金台　嫦娥奔月　三本鐵公雞

唐云昇　落馬湖

王少樓　李鴻恩　胡少奎　賢孝子

韓素秋　店房招親

李鴻恩　李泉奎　王又宸　趙天　李春恒　李一車鵬　全本空城計

李鴻福　杜麗雲　高維廉　朱斌仙　三堂會審

時間 七時登場　票價 對號二元 花樓二元 特等一元五角 優等一元 頭等四角 捐稅印花一應在內

新街口中正路廣場

咸士頓馬戲團

世界著名潛水大王

麟仁氏

驚人技術

高跳入水一百五十尺

假座本團場址日夜表演

時間 日三時 夜七時半

價目 一律二角五分

注意

今天更換全新節目

藝員都是頂刮刮　猛獸都是雄糾糾　馬戲經驗四十餘年　環遊世界到處歡迎

時間 每日二場 日戲四時 夜戲八時

價目 一律大洋 捐稅印花在內

大包廂（六位）十五元　包廂每位三元　優等每位二元　頭等每位一元五角　二等每位八角　普通每位五角　十二歲以下兒童日戲半價晚戲全價

獸苑 逐日開放上午八時至下午三時參觀費二角兒童減半

包廂優等票可向新街口中國旅行社預售

地址 太平路科巷　電話

上海林記更新舞臺

樂羣藝化京劇團

今夜准演

三本唐僧取經

全部唐僧取經是本團精神的光華一幕有一幕光彩　三本唐僧取經是本團精神的結晶一幕比一幕肖妙　欲圖高尚娛樂者聯袂偕來方信言之不謬也

外國狗明星琳丁丁生長西方顯明銀幕僅有幻影假想聞名不見形有色而無聲中國狗明星賴利威振萬國中心的上海達到人文薈萃的首都真登舞台現出生龍活虎好身軀聞名能見形有聲又有色

價目 對號五角 花樓四角 正廳三角 包廂頭等一角半

七時半登場　風雨不更

夜戲價目 對號一元二角 花樓一元 正廳八角 包廂五角 頭等三角 捐稅小賬印花一概在內 優待券參觀券及函片留座暫停

戲劇周刊

第十六期　每星期二出版

主編者：馬彥祥
通信處：濟南齊魯大學文學院

目錄

藝術家之防禦戰……劉今譯
半點鐘（二）……梅倩

藝術家之防禦戰

高登戈雷著　劉今譯

藝術家之所以不易爲人了解，即因他的思想和動作是自然的。一般人對于藝術所指的觀念是一種錯誤的觀念。

藝術本身雖未必是爲了藝術，但藝術家必然地是爲了藝術家。換言之，他是自私到了極點的。他尋求快樂，於是獲得了快樂；別人可能這樣說麼？

他是爲了快樂纔工作的，當他發覺這快樂已不在這工作中時，他就要停止這工作而另換一件新的工作。

也許還有是以使藝術家勞動的理由，但是這些理由都是不能認爲滿意的。他或是爲了職務而勞動過，和兵士的理由一樣；或者爲了敬神而勞動過，和牧師的理由一樣。否則，或者像那 Wall Street 的一個人爲了金錢而勞動過，或是爲了名或是爲了冒險，或是爲了做宮庭武侍，或是爲了傳名民間，以輔助歷史家，或者爲了享大名以威脅歷史家，或是爲了愚蠢，或是爲了娛樂。

然而藝術家呢？却既不是那樣聰明，那樣偉大，也不是那樣愚蠢的。他完全與一般人不同，他只是爲了快樂而工作。在他的一生中，所經驗的是只有痛苦，再在自己的工作中不絕地尋求快樂，而且終于尋得了，一天一天，快樂總在他那裏。

他很悲傷，世間的一切紳士們，太太們和民主黨所有的美德，不能爲他所有。當他認識了是這種高尚的尊貴，這種榮譽的意識，這種純眞的純潔，這種基督似的不自私自利，把他們抬舉到他們的地位，給了他們所有的東西，教給他們給什麼和怎樣給，他一定會變得比其餘一切的人都更悲傷了，他除去他的工作和他的藝術之外便一無所有。

他不能由別人分去他的快樂，這就是他的自私，他自己也不能分他，因爲那不是物質的東西，那是他的自由。

你不相信我所說的話麼：你以爲我是在裝腔麼？如果是，那麼就請你饒恕我的愚弄你。

可是我所說的話都是眞的，藝術家之不可解正因爲他的思想和行動是自然的，不可解的並不是偉大，也不是渺小，那僅僅是廣漠的悲哀，若沒有藝術家爲他而勞動的眞正的快樂，悲哀就會作了主人。

我們希望只有很少幾個藝術家生存－而同時我們絕不嫉妒他們，因爲我們既不偉大又不渺小，沒有他們不貢獻我們可以早點刼掠來的東西；他們只是自然的眼目，不自然是怎樣的凡乎，這是我們所知道的。富翁和乞丐都可以坐在太陽底下，牧師和兵士高興的時候都可以毀滅了沉寂，婦人和白癡都可以用玫瑰樹上的蓓蕾或是小鳥的翼兒玩着，大地震；而且每個人不是都可以將藝術家所創造的東西譽之若神聖或毀之如草芥麼？如果他是文化的一部分，那愛弄或毀棄他的作品的特權就不爲謹嚴的立法家所允許了。

然而同時，正因爲他是自然的一部分，所以他絕不模仿自然。他爲什麼要模仿呢？他所創造的無論什麼東西都是自然的，他在一切的人中是最沒有模仿的必要的。

看藝術家是怎樣地像自然界其他的東西，而不像人啊－－人已經起來，離自然的粗疏而優美的大路太遠了。藝術家是怎樣的剛愎，多麼伍性啊！你看，他向來沒有兩次一樣的；他矛盾到了極點；他之無常似明月，他之可愛若情人，他之不馴而又平靜如大海－－你們素所稱讚的海，你爲什麼稱讚他呢？你所能担保他的是什麼？

你能用契約來束縛海麼？你也不能用一張紙來束縛藝術家的。海偷偷的爬到岸上，或是突然的跳到岸上，有甚麼理由麼？藝術家在戲劇－－或許是奇怪的戲劇，但終是戲劇－－裏尋求快樂，也是沒有理由的。太陽是轉動的呢，還是靜止的呢？有人知道麼？還要告訴我，他的轉動是爲利，他的作勢是爲名麼？月亮和星星，他們作什麼？他們的動作是意識的麼？有人能說出來麼？或者是爲了敬神還是爲了歡喜冒險呢？他們決不會那樣走，因爲他們不得不這樣走，因爲那樣作是自然的。如果是那樣，那麼自然的就是醜的本身，那有奴隸的服從是美麗的呢？無用能夠有什麼價値麼？然而月亮和星星是多麼美啊！

這些都是怎樣的不可解：怎樣的自然啊！這是自然對人類所給與他的咒罵所僅有的防禦，對人類無知而多事的疑問到這樣偉大的神秘，這樣簡單的問題是沒有什麼回答的。因爲並不需要什麼回答。

這就是藝術家所僅具的防禦戰，他是自然的一部分，他服從自然的規律，與自然同榮枯；如果人類用道德比太陽，大海的道德更其偉大的道德，征服了自然，那時人類才也征服了藝術家！

半點鐘（一幕劇）（續）

英國巴雷　梅倩改譯

麗蓮　是的，我在信上對他說我到你這兒來；我把結婚戒指也塞在信套裏面。我是破釜沉舟的辦法，一切都不問了。嚇，富呵，問題是：如果一旦你不滿意我呢？

胡富　我不是一個對不起女人的男子。

麗蓮　他以爲我是個糊塗，淺薄的東西。不，你別攔我話。親愛的，或者我對他是那樣的。我們越合不來，看來當然要各人走各人的路的。

胡富　假如你的那個人要來找我，我連他的人都認不出來呀。

麗蓮　他說無論怎麼樣，我總是沾光的地方走。

胡富　他發現你到我這兒來以後，他就會曉得他錯了。（他立起來）我說：我們不能遲延咧，你如果愛我，咱們別再說的話，我坐在這箱子上歇一歇，你把這些箱子趕快歸置起來。你笑什麼？

麗蓮　我方才想起來，富呵：今晚上我們那邊還請着客呢。

胡富（立起來）我剛想到些更重要的事情。（以手指之）女人，你的嫁妝在那兒？

麗蓮　親愛的，我就這末一身。我所有的財產都帶來了；四塊六毛錢。

胡富　請你留心我的嫁妝。你這窮傢伙！要不立時購置，到了上海再辦，那豈不是笑話？（捺電鈴）

麗蓮（尋着他的高興）你是要派一個聽差去給我買嫁妝嗎？

胡富　好想頭！（小夥紀進來）索三，快快跑到最近的一個布店裏買一付嫁妝來。

索三　一付什麼？掌櫃的。

胡富　我只給你十分鐘的時間－－太多啦！一定要拿一付來，好好的預備在聖誕節子裏。（看麗蓮的身材）身長五尺，一尺四寬；快，三兒，快點兒跑。

索三　你說的什麼意思？我不明白。

麗蓮　叫你去叫輛馬車。

索三　呵，叫馬車，舖子裏頭只剩我一人啦，好，我去。

胡富　三兒，不要你去了，還是我自己去跑一趟吧（他匆匆出外，室內聽到他急跑的腳聲）

索三　他剛才這會兒正在高興吶！因爲他就要發大財了。

麗蓮（嘮嘮叨叨）他高興了好多天了吧？三兒？

索三（信口答應）好多天啦，我常常想上海有什麼意思，那有北平好？有一天我瞧見他的上海拍的照片：他喜洋洋的同幾個外國鬼子在一起，身邊還站着兩個外國娘兒們；嘿，夠瞧的！

麗蓮　那些人都是要買他的古董的，三兒。

索三（心向往之）我想是的。（她以膝蓋觸座傍的包袱，她明白那裏面的東西必然來自女人手中）我在一張報上看見有一段說我們胡掌櫃要發大財了。

麗蓮　是的，這眞是很大的事業。

索三（迷迷瞪瞪）他是走運了，可是他一到上海去，我又要歇啦，我們的壞運道也隨着來了。（有所希望的神情）我想您運氣眞不錯。

麗蓮（微笑）三兒，怎麼說？

索三　他。（索三立起來）您能不能露給我看一看。我只在首飾店的窗戶外邊看過。

蓮麗　什麼？

索三　我說您的寶貝，就是戴在您手指上的那東西。

蓮麗（把空手指翹給他看）你看，什麼也沒有。

索三（一怔）您沒有和他定規嗎？（她深悔麗蓮太仁慈了）

蓮麗　一切都很可愛，索三。

索三（他自然不深明所云）您得着他了吧？

麗蓮　我得着他了。

索三　您眞好運氣！

麗蓮　嗯，我好運氣；你別太羨慕我了，三兒。我一向不沾男人的光的。

索三　男人們。嚇，許多男人們都配享受他們所得到的東西。（她凝目注視她）我似乎好像瞧見你同他一道在上海大街上逛吶。（有人在大門口叩門）

麗蓮　他回來咧。

索三　我沒有拿回他的匙鑰。（他叫聲不類胡富）不是他。一定有什麼事。

麗蓮　三兒，快去外面有些紛亂。（他即刻出去，她覺得失色而驚）

索三（回來）呵，小姐！

麗蓮　什麼事快說！

索三　他們把掌櫃抬到臥房去咧。

麗蓮　不是胡掌櫃的吧？你說呀！

索三　是他！他被壓了。（他又出去，門外走進一陣腳步聲。一個氣象很莊嚴的人走進來。身穿外大衣圍着圍巾，進退從容的把門關上。）

鮑羅坻　不幸的太太。我想您是－－

麗蓮　你說什麼事？

鮑羅坻　他剛才被汽車壓了；傷勢很重。

麗蓮　還怎麼着！

鮑羅坻　我告訴你，他已因傷重死了。

麗蓮　不，他不會的。

鮑羅坻　別人告訴我：他名字叫胡富。我是一個醫生，我並不認得他。今兒偶然由那兒路過。他受了傷，說了一句話。

麗蓮　說我的名字嗎？

鮑羅坻　唉，不錯。（他扶之使坐）胡太太，我願意盡我的量力來幫助您。這店舖裏似乎除了這位死者和那個小孩兒外，沒一個男人，如果您能把他任何一位男親友的住址告訴我－－－－－

麗蓮　你可不能叫隨便一個人到這兒來。

鮑羅坻　不過幫你－－我不很－－原諒我，你是叫太太嗎？（他由她可憐的秋波裏辨出她有苦衷）我並沒有包攬開事的意思，您放心。但總得有人送信給他親友的。那末當然要問－－

麗蓮　你的意思：我不應該在這兒，是不是？

鮑羅坻　我倒不管您應該不應該在這兒，不過您自己應當知道（她有畏縮的樣子）對不起，我不攪擾您啦。

麗蓮　別走，我怎麼辦呢？

鮑羅坻　假如爲他一方面設想；可以使人知道您是停留在此地的，那自然您還是留在這兒。否則，我忠告您－－您既然問到我－－可憐的女士，還是馬上走爲妙。

麗蓮（兩臂向外一伸）我到那兒去呢？

鮑羅坻　關於實際情形我一點都不知道。我只能把我認爲於他最合適的方面告訴坻。

麗蓮（眼乾無淚）那末就沒有對於我最合適的辦法了嗎？

鮑羅坻（溫和的）或者對他合適的，同時未嘗不於您也合適呀。

麗蓮　我是沒有地方去的。－－沒地方。（他爲了地位的關係，態度趨於莊嚴）。

鮑羅坻　最好我不發表任何意見。

麗蓮　您不要以爲我是什麼人。

鮑羅坻　沒有那末過。但是，太太，那末說，您還是走吧。

麗蓮　我以後怎樣辦呢？（他搖頭）我愛過他；我爲他犧牲了一切－－我一切都失去了。

鮑羅坻　犧牲一切，而又失去一切的人，照理應該當後事。

麗蓮　我原來要跟他走的。（他可以說：「你這倒霉蛋，你如果願意，現在還可以一樣的同他去」。自然，他何必招罵？他穩重的開門自去。她苦笑謝他。）

現在話分兩頭，再說嘉森的家裏。看看他的宴席是佈置到怎麼樣情形。嘉森穿夜服進室，外衣一去，怒氣頓消，聽差的進來聽吩咐）

嘉森　王有，現在我要寫一個通知單，還來得及嗎？

王有　老爺，只剩兩分鐘咧。

嘉森（走至書棹傍）太太還沒有請下來嗎？

王有　還沒有吧。老爺。

嘉森　她平常不這麼晚下來的。我這會兒似乎沒有聽見她在房裏。

王有　我用不用到樓上去請請，老爺？

嘉森　不用。她自然會下來的。（他坐在棹前用鑰匙開抽斗。－－這是一隻有重要關係的抽斗他順手到裏面取紙，忽然手觸着金屬的東西，取出來，他還坐着繼續找找有無別的珠玉，自然是只有這些。他見了之後自然曉得這是誰的。一人在那裏玩味而笑。這時王有通知王禮達夫婦來到，這夫婦二人滿身富貴氣）。

禮達　你似乎正在自己尋開心，嘉森。

嘉森　呵，歡迎。

禮達太太　到底什麼開心事？（嘉森把首飾珠玉舉給他們看）。

禮達　呵，原來不是和請客的開心。

嘉森　我伸手到抽斗裏取紙，誰知道摸出這些東西來。

禮達　我說那都是您那一位的。

禮達太太　傻子，那都是麗蓮的，我很知道。

嘉森　禮達，麗蓮現在還沒有下來，原來她和我開玩笑呵！

禮達太太　是我們到的早啦，你告訴我是怎麼回事。

嘉森　一定是她遺忘在這兒啦！－－（稍稍得意）她們女人比我們還粗心呢－－簡直會忘掉她把東西忘在那兒的。我敢保她這一會一定在東尋西找，大着其急呢！

禮達太太　這位太太，萬一當差的來上鐘表－－，

嘉森　噢，那不要緊。她正遇着抽斗開着。隨後她自己又關上。我這抽斗只一關就自己鎖的（他隨手做給他們看，抽斗關了有一聲響，似乎告訴它的主人說：「不錯，我可鎖上咧。」）我只有還末一把鑰匙。（他把珠玉放在衣袋裏，招待其他客人）。

王有　鮑羅坻大夫。

嘉森　鮑大夫，您好，家裏地方太窄啦！

鮑羅坻　謝謝！嘉森（以爲禮達太太即是嘉森之妻）劉太太，我是－－

嘉森　錯啦，錯啦，這不是內人。

禮達太太（扳起面孔）認錯人啦，鮑大夫！

禮達（一觸即發）不對的！

嘉森　鮑大夫，這是王太太！禮達，你們在俱樂部裏會過面的。

禮達　一定見過。

嘉森　鮑大夫，我忘記你還沒有同內人見過面，她一會兒就下來的。我替她晚到失迎抱歉！

禮達太太　嘉森，不要多說了，鮑大夫明白女人是怎麼會事兒。

鮑羅坻　王太太，我不敢當。不過我抱歉我到的晚一會兒。

禮達　職務太忙嗎？

鮑羅坻　街上出了一件事。一個人被汽車壓着－－一命嗚呼了。

嘉森　眞不幸！我不明白內人怎麼不下來？

禮達太太　鮑大夫，那人您認得嗎？

鮑羅坻　不認得。不過這人似乎是很有錢的商人，他名字叫做胡富。

嘉森　胡富？這人似乎我們在宴會席上見過一面的。他，他似乎是販賣古玩的，

鮑羅坻　那女人也這樣說；大概就是你遇着的那一個人。

禮達太太　他有家眷嗎？

鮑羅坻　沒有。他還沒有結婚（他歎氣），可憐鬼兒！

禮達　遇着這種不幸事、幸而沒結婚還算好。

鮑羅坻　好得多啦。

禮達太太　你剛說他可憐鬼。

鮑羅坻　我說他了嗎？我是想到別一個人呵。

禮達太太　那個女人嗎？

鮑羅坻（生厭惡之感）我說過一個女人嗎？

禮達太太（機警善應付）你這不正說嗎？

禮達　得啦吧！我的朋友。

鮑羅坻　嚇嗯（鼻音）（想撇開此事不談）嘉森，今晚上天氣眞討厭！

嘉森　下雨了嗎？

鮑羅坻　毛毛雨。最使人發悶的晚上。

禮達太太　那個可憐鬼兒今晚也出來了，是不是？

鮑羅坻　她今晚上出來了，覺得很！

（麗蓮女士今晚却未出去。她身穿晚妝由樓上悄悄的走下來。她一定是按着時間妝飾完畢的。因爲她還很急的開了一下抽斗。她心裏非常的着慌：在她想丈夫或許上樓找自己的）

嘉森　你到的這麼晚。麗蓮，（她於是知道一切並未洩露，機智頓生）

麗蓮　王太太，太對不起啦。王先生，請您原諒！

禮達（取悅於她）劉太太，沒有什麼。您配得上我們等待您。（她轉首瞧見，兩方心中一照）。

嘉森　鮑大夫，這就是內人。麗蓮，我不記得告訴你過鮑大夫答應來吃飯這件事沒有？

麗蓮　沒有。不過我非常高興，鮑大夫－－我丈夫的任何朋友。

鮑羅坻　謝謝您，劉太太！

禮達太太　鮑大夫剛才講給我們聽一件駭人聽聞的事。

禮達　我簡直晚飯都吃不下去了。

嘉森　我希望不至於那末利害，禮達。（他們各人談鋒引起，談得津津有味。）

禮達太太　一個人在街上被汽車壓死了。鮑大夫，你再講給劉太太聽一聽。

鮑羅坻　劉太太不一定感興趣。

嘉森　嚇，也許覺得有意思。麗蓮，你也許可想起那一個人來。

麗蓮　是我認得的嗎？

嘉森　他名字叫胡富。記得在東亞春飯莊會過他。

麗蓮　是一個律師嗎？

嘉森　不是，是一個古玩商人。

麗蓮　而麗黑黑的，是。

鮑羅坻　不，很漂亮的。劉太太，這很明白：如果您見過他，此刻是忘記了。

麗蓮　一個人見許多人，不容易個個記得的。

鮑羅坻　這話不錯。

禮達太太　這其中還有一個女人呢。劉太太，叫鮑大夫告訴你聽。

麗蓮（憤然）當然。

鮑羅坻　好得很。我實對您說：起初我以爲那女人是死者的太太，我不禁爲之惋惜；後來知道不是，我更替她難受了。

嘉森　這一種女人！

麗蓮　嘉森，你說那一種女人？（未完）

更正啟事

上期本刊所載「戲劇的導演術」，全文已刊完，標題下誤植（上）字，特此更正。

陶秉鈞遺失建築圖單啟事

本戶坐落薛家灣地產曾於民國十八年聲請建築汽車房二間領有勘字一四〇四號藍圖及勘字八五四號勘單各一紙茲已一併遺失除向市財局陳明外特此聲明作廢

陶秉鈞遺失地產舊圖啟事

本戶於民國十八年九月杜買劉明德堂坐落中山路劉軍師橋基地一方計一四〇四畝當時曾由劉姓付執審字一七八號藍圖一紙已經遺失除向市財局陳明外特登本報一星期自九月二十八日至十月四日聲明作廢如有人異議務於登報期向市財局提出正當理由　此啓

中國外交年鑑　中國外交年鑑社編

新聞紙每冊實價一圓五角郵費一角三分
道林紙每冊實價二元五角郵費一角六分

本書由中國外交年鑑社編輯，全書六十餘萬言，凡中國外交之歷史，中國外交權之控制，外交及領事機關之沿革組織，均有扼要之敘述，關於廿二年外交問題，分條棲述，尤爲詳盡。國際形勢緊張聲中，國人更應急起注意外交事件，本書非特爲研究外交問題者，及學校機關圖書館等所必備，即亦個人人手一編、俾明瞭國際形勢及外交經過，以資警惕。本報發行課代售

中外青年學業成功指南　戴健標編　實售三角二分

本書集中外名哲數百人之名言，分四十餘類，計數千餘則，凡對於讀者之立身、齊家、處世以及事業成功之要素，無不畢備，讀之有益身心，凡我青年必人手一編，以資修養。

◉北甯鐵路管理局簡明行車時刻表（第三次及第二十二次客車暫時停開）

中華民國二十三年七月一日重訂

下行車

站別	第四十一次 普通客車 中膳各等	第七十一次及第七十五次 客貨混合三等慢車	第一次 平瀋特別快車 膳臥各等	第二十三次快車 膳車各等	第三〇一次 平滬直達特別快車 膳臥各等	第五次特別快車 膳車各等	第三〇五次 平浦直達特別快車 膳臥各等	第二十一次快車 膳臥各等	第四〇一次平滬直達貨車及第七十三次客貨混合三等慢車	第三次特別快車 膳車各等
北平前門開	五·四五	六·一〇	八·四五	一三·一五	一五·〇五	一六·三〇	一八·五〇	二〇·一五	[illegible]	[illegible]
豐台開	六·二〇	八·〇五	[illegible]	[illegible]	[illegible]	不停	[illegible]	[illegible]	[illegible]	[illegible]
郎坊開	七·四五	[illegible]	[illegible]	[illegible]	[illegible]	不停	[illegible]	[illegible]	[illegible]	不停
天津總站開	九·一六	[illegible]	[illegible]	[illegible]	[illegible]	[illegible]	[illegible]	[illegible]	[illegible]	[illegible]
天津東站到	九·二五	[illegible]	[illegible]	[illegible]	[illegible]	[illegible]	[illegible]	[illegible]	[illegible]	[illegible]
天津東站開	九·三五	停	[illegible]	[illegible]	[illegible]	停	[illegible]	[illegible]	[illegible]	[illegible]
塘沽開	一〇·三八	第七十五次	[illegible]	[illegible]	開往上海		開往浦口	[illegible]	[illegible]	[illegible]
蘆台開	一一·四六	唐山起	[illegible]	[illegible]				[illegible]	[illegible]	[illegible]
唐山到	一二·四七		[illegible]	[illegible]				[illegible]	停	[illegible]
唐山開	一二·五三	六·三〇	[illegible]	[illegible]				[illegible]		[illegible]
開平開	一三·〇六	七·一〇	[illegible]	[illegible]				[illegible]		[illegible]
古冶開	一三·三九	八·二五	[illegible]	[illegible]				[illegible]		[illegible]
灤縣開	一四·二九	一〇·二二	[illegible]	[illegible]				[illegible]		[illegible]
昌黎開	一五·三三	[illegible]	[illegible]	[illegible]				[illegible]		[illegible]
北戴河開	一六·一六	一四·二五	[illegible]	[illegible]				七·〇七		[illegible]
秦皇島開	一六·四三	一五·三三	[illegible]	[illegible]				七·三三		[illegible]
山海關到	一七·〇五	一六·一〇	[illegible]	[illegible]				七·五五		[illegible]
山海關開	停	停	[illegible]	停				停		
遼寧總站到			六·二五							

上行車

站別	第四十二次 普通客車 中膳各等	第四次特別快車 膳車各等	第七十六次及第七十二次 客貨混合三等慢車	第二十四次快車 膳車各等	第二次 瀋平特別快車 膳臥各等	第七十四次客貨混合三等慢車及第四〇二次滬平直達貨車	第三〇六次 浦平直達特別快車 膳臥各等	第三〇二次 滬平直達特別快車 膳臥各等	第六次 特別快車 膳車各等	第二十二次快車 膳臥各等
遼寧總站開					[illegible]					
山海關到					[illegible]					
山海關開	六·〇〇	九·四五	[illegible]	[illegible]	[illegible]					[illegible]
秦皇島開	六·二五	一〇·〇四	[illegible]	[illegible]	[illegible]					[illegible]
北戴河開	[illegible]	一〇·二七	[illegible]	[illegible]	[illegible]					[illegible]
昌黎開	七·四〇	一〇·五八	[illegible]	[illegible]	[illegible]					[illegible]
灤縣開	八·四五	一一·三九	[illegible]	[illegible]	[illegible]					[illegible]
古冶開	[illegible]	一二·一八	[illegible]	[illegible]	[illegible]					[illegible]
開平開	一〇·一〇	一二·三五	[illegible]	[illegible]	[illegible]		由浦口開來	由上海開來		[illegible]
唐山到	[illegible]	[illegible]	停	[illegible]	[illegible]	[illegible]				[illegible]
唐山開	[illegible]	[illegible]		[illegible]	[illegible]	[illegible]				[illegible]
蘆台開	[illegible]	[illegible]	第七十二次	[illegible]	[illegible]	[illegible]				[illegible]
塘沽開	一三·四六	[illegible]	天津起	[illegible]	[illegible]	[illegible]				[illegible]
天津東站到	[illegible]	[illegible]		[illegible]	[illegible]	[illegible]	[illegible]	[illegible]	[illegible]	[illegible]
天津東站開	[illegible]	[illegible]	[illegible]	[illegible]	[illegible]	[illegible]	[illegible]	[illegible]	[illegible]	[illegible]
天津總站開	[illegible]	[illegible]	[illegible]	[illegible]	[illegible]	[illegible]	[illegible]	[illegible]	[illegible]	[illegible]
郎坊開	[illegible]	不停	[illegible]	[illegible]	[illegible]	[illegible]	[illegible]	[illegible]	不停	[illegible]
豐台開	[illegible]	[illegible]	[illegible]	[illegible]	[illegible]	[illegible]	[illegible]	[illegible]	不停	[illegible]
北平前門到	一七·五五	[illegible]	[illegible]	[illegible]	[illegible]	[illegible]	[illegible]	[illegible]	[illegible]	[illegible]

防空特刊

防空研究會主編　第二期

防空燈火管制須知

何璞全

其一　緒論

一，燈火管制之意義　燈火管制者，係將燈火予以有效統制，而使敵機來襲之行動困難，非僅熄燈之謂，故凡不息燈而取適當之減光，或遮蔽等處置，均得稱為燈火管制也。

二，燈火管制之目的　燈火管制之目的，在息滅都市及附近一帶之燈火，或限制其程度，使夜間上空之觀察困難，而減少敵機空襲之危害，以繼續晝間之生活及業務為主眼。

三，燈火管制之重要　凡敵機接近都市附近時，常須利用地上之地物規整其航路，夜間都市及附近之燈火，若未行管制，則自數千公尺之遠方，即能標定都市之位置。反之，都市之燈火，已行管制，則不僅於遠離標定困難，且能使敵機即令到着都市之上空，亦不容易發見其真正之襲擊目標也。

又敵機一度經我戰鬥機及高射炮攻擊時，因須力求避免危害，而變更其航路及航法，但變更航路及航法之重要條件，在有明瞭之地上目標，否則爾後之飛行，至為困難，當其在照空燈之燈光眩惑期間，所受之影響尤甚；是以燈火管制，現今各國咸認為夜間防空之主要手段也。

四，燈火管制之方針 [illegible]

其二　燈火管制之範圍 [illegible]

……，故在理論上，燈火管制地區，以廣大為佳。然因管制地區之增大，非徒使燈火管制設施，及管制方法愈形複雜，且有增大中黑暗所發生犯罪，及危害地區之顧慮，是以燈火管制地區，通常根據此相反之二要求，適宜決定其必要之幅員也。

三，管制地區之決定　燈火管制地區之幅員，概以夜間敵機發見都市之距離為標準。若夜間敵機發見之距離，依都市面積之大小及照明一般設施之狀況等決定時；則在文化發達，人口稠密，交通頻繁，商店相接之大都市，因一般照明設備之完善，能使發見距離增大，故都市燈火管制地區，通常按照其狀態而適宜決定。

四，管制地區之燈火　基於前項理由，管制地區之燈火，分為次之二種：

1.大都市夜間所出之漠然暈光，為使敵機於遠距離標定都市之位置困難起見，應施以管制。

2.都市附近一帶燈火，為使敵機之行進路不明起見，應予以限制。

今設敵機於夜間由都市隔離五〇公里，得以標定時，則都市之燈火管制，須於敵機未到達此線以前完竣為要。

(二)管制範圍 [illegible] 管制目的上大體有三。[illegible] 即海上之我 [illegible] 之岬角等。[illegible] 之都市，處 [illegible] 入之顧慮。[illegible] 空根據地，[illegible] 用羅針或其 [illegible] 領土飛來時 [illegible] 上之情形，[illegible] 所在位置，[illegible] 經驗，海岸 [illegible] 被敵機發見 [illegible] 島嶼岬角上 [illegible] 由沿海地帶 [illegible] 前進路上之 [illegible] 因敵機一旦 [illegible] 其迫切之要 [illegible] 沿河流等之 [illegible] 上各村落之 [illegible] 鐵道等之燈 [illegible]，故此種能 [illegible] 目標之燈火，在夜間防空上，應予完全之管制為要。

三，都市防空時，概以都市附近為中心周圍八十公里，乃至一〇〇公里之地域。

大戰期間之燈火管制，雖自一九一四年十月一日開始，然倫敦最初實行時，因恐懼齊柏林飛艇之心理過深，常無何等之方針及秩序，徒息燈而已，故一面在燈火管制中，而敵機仍不斷翱翔於頭上，投以爆彈，誠出當時一般防空人員之意外也。嗣後燈火管制地區漸次增大，而成為一地帶，其範圍係以倫敦市為中心，乃至周圍平均約九〇公里左右，故敵機雖達到此境界線附近，而在中心之都市燈火，仍能於其未發見以前完全息滅也。

前記實驗數字，本依都市之照明狀態而稍有差異，現今各國都市燈火管制採用之範圍，概以都市為中心至其周圍八〇公里乃至一〇〇公里地域為標準也。

(三)管制時機

一，要旨　燈火管制，因其目的之不同，而實施之時機亦異，若管制時機過早時，則常予住民以極大不安；反之，過遲則不能達成其目的，故燈火管制之時機，應選定於最適宜之瞬間實行為要。

二，管制時機與管制地區　燈火管制時機，常因敵機之情報確實性如何，而分為次之三種：

第一，由天候氣象判斷襲擊時

第二，由諜報預知某日某時之襲擊時

第三，由監視艦艇或防機監視哨之情報時

第一時機全屬理想，僅於管制地區不得已之緊要部分實施，第二時機，則依其諜報確否之程度，或將管制地區全部統行管制；第三時機，因經過第一第二種時機察知者較多，其於未經一二之時機，而突然移至第三種時機者，則應立即實施管制地區全部之管制。

三　管制時機與管制限度　管制地區內之燈火，有無管制時機獨立決定管制限度之必要時，則應依據情報確否之程度或緩急，而實施所要限度之管制。

[illegible]

其三　燈火管制之方法

一，要旨　燈火管制之方法，係燈火管制實施上最重要之問題；蓋都市之燈火管制方法未確定以前，則一切之管制設施，均不能進行；是故各國之防空都市，莫不預先決定其具體之管制方法也。

二，燈火管制之方法　燈火管制之方法，係以都市一般照明設施之狀況，及配電系統，並住民意向等為基礎，而於都市或地區內決定者，其方法雖有數種，然大別之概如次示：

1.中央管制法—統一管制法。

2.部分管制法—指導管制。

3.自由管制法—各個管制法

三，中央管制之要領

1.中央管制之意義　中央管制者，係依防空司令部，或防空司令部所設之管制司令部（戰時特設者）對電氣照明同時實施完全息燈，行統一管制之謂也。

2.中央管制之方法　中央管制，包含次之二種：

㊀由於管制警報者，係將警報傳達於變電所或開閉所內，而後同時實施管制。

㊁由於配電線者，係將變電所，（少數發電所）或開閉所之電流線切斷，直接由防空司令部管制。

本方法若在中等程度之都市，或配電系統不甚複雜時，則實施簡單，而應用之範圍較廣。惟大都市，一地域內有一配電系統時，雖可應用本方法管制，然於系統複雜時，則非根本改變其設施不可，故其應用之範圍稍遜焉。

四，部分管制之要領

1.部分管制之意義　部分管制者，乃由防空司令部發出特種管制者之警報，而變電所或開閉所基於此種警報，實施規定管制之謂也。

2.部分管制之實施　部分管制法，因僅由防空司令部發出管制上必要之警報，有使其內部之工作簡捷，故凡於平時各電力公司，彼此在獨立配電之都市，除行本管制法外，其管制實施之具體方法，無其他者，則此種都市管制準備，應以適用本法為主眼，而改善其平時之設施為要。

3.部分管制法之注意　本管制法以配備於都市內外之管制機關，或任命之防空部隊實施為主。

4.部分管制與中央管制之較　部分管制與中央管制，雖有不同，然其效果，則前者較優，或部分管制，僅於不能實施中央管制之處所行之。

五，自由管制之要領

一，自由管制之意義　自由管制者，係不問屬於屋內及屋外之燈火，而使住民於警報同時，各自施行管制之謂也。

2.自由管制之實施　在此時機，每於一定地區，劃為管制担任區域，使各該區域內之住民，担負其地域內管制之責任也。其要之，各管制之燈火如次：

中央、部分管制：1.屋外燈（街路燈）　2.都市外小鎮市（得犧牲一部需要戶時）

自由管制：1.屋內燈　2.車站，火車，工場船舶等　3.其他之發光體

以上各種管制法，係都市之大小，及平時電燈簡單與否等，而定其利用之範圍，故凡大都市因平時設施之複雜，應併用各種之管制法，始得期於萬全也。

二，管制手段　燈火管制，遮蔽，掩蔽，限制及息滅四種手段，其實施之時機及意義如左：

一，遮蔽者，阻止光線直接向上空之謂。

二，掩蔽者，阻止漏光向外部之謂。

三，限制者，減少燈數，或減低光力之謂。

四，息滅者，使燈光不發生之謂。

以下關於各手段之使用時機，及方法列舉如左：

一，遮蔽法

1.應用時機

㊀對上空欲秘匿光線時

㊁為使掩蔽完全併用時

2.方法

㊀使用不透明燈帽

㊁使用深長之燈帽

㊂附以庇護

㊃使用覆布

㊄併用限制法

二，掩蔽法

1.應用時機

㊀欲對外部掩蔽光線時

2.方法

㊀設備窗戶用之着脫式幕布，及緊密而絕對不漏光窗板。

㊁出入口之門扉，添附開閉適宜而不漏光之設備。

㊂使窗門板貼縫而不漏光。

㊃其他漏光部分，行永久或着脫式之設備。

㊄併用遮蔽及限制。

三，限制法

1.應用時機

㊀欲使直接向上空之光線最小時

㊁欲使被照面之反射光線最小時

㊂欲使投射光線之光芒認識困難時

㊃為使遮蔽及掩蔽完全併用時

2.方法

㊀交換燭光電球（減光）

㊁低下電壓（減光）

㊂使用着色電球及電球塗色（減光着色）

㊃防止被照面之反射

㊄減少燈數（減燈）

四，消燈法

1.應用時機

㊀應于遮蔽，限制，掩蔽之燈光不能完全或迅速實施時

㊁除息燈外無處置時

㊂息燈亦無甚大之不便時

2.方法

㊀中央管制法

㊁部分管制法

㊂自由管制法

各燈自由管制法（注）

每數燈自由管制法

每建築物自由管制法

車站內同時自由管制法

（未完）

鐵道機關於防空監視上應行準備之事項

大可

第一款　一般要領

鐵道之主要任務，在從事于各地往來之交通，在戰爭期間，人員及軍需品之急切運轉，尤為重要。然路上鐵路線，往往為敵機飛行之路標，各地車站，常為轟炸之重點，故鐵道機關為其業務執行起見，不可不講適當之防衛也。

前當國際戰爭未發生以前，及既發生以後，鐵道機關應行之事項，除燈火管制諸勤務另述外，其對防空監視上處置大概如次：

第二款　平時監視連絡之設施

鐵道用通信網，及鐵道平時防空監視連絡設施之主體，並空襲時補助監視哨之基礎也。故鐵道諸機關，對於所屬之通信能力，應有正確之調查與統計，為現在鐵道通信之設置，分為電報及電話二種，電報通信除通信所及小車站外，概于各車站內設置之，各局與各事務所及其管轄之各車站，（小站一部除外）並各鄰接事務所，相互間，須設有直通線，其他各車站間，亦應有由規定車站轉報之設備為要。

其次關于電話通信，現今鐵道所用者，大體為傳令用電話，專用電話，及交換電話三種，以下將各種電話設置之要領說明之，在通話區域內，雖有若干之限制，然鐵道諸機關內各處，須能互相通話為要。

一，交換電話設置之要領，概如次述。

（一）各車站內均應有交換電話之設置。

（二）鐵道局與其所管區域內，各車站間應設有一事務所與其所管制區域內各車站間之交換。

（三）鄰接事務所相互間，應設有交換電話之通信，則依路線系統距離之大小，而有設備一交換，乃至數交換之通信者。

二，事務用電話，有因用于近距離通信者，有因交換電話認為不得策，而或用者，單由多數交換電話而不能時使用之。現今大都于路警分所與所屬車站站長間，鄰接車站，或接近區間之關係處所間，或發電所與變電所間及其他業務上最有關係處所間設備之。

三，傳令用電話，係傳達命令，及報告業務狀況所用之特殊電話也。現今大都于路警分所，轉達事務所之電力事務所，與其所屬業務機關間設備之，其由一車站內各處互相間，或一事務所內各部處互相間，均應有通信連絡之設施也。

此外鐵道諸機關，對於所屬職員及路警，平時應予以防空監視之訓練，俾于戰爭發生時，得充分遂行其任務也。關於鐵道職員及路警之訓練，概準防空監視勤務要領行之。

第三款　戰時防空監視之措置

鐵道諸機關戰時防空監視之措置，可以分為次之三項：

一，對空監視之措置：

（一）各車站互相間有線通信連絡之規定。

㊀有線電話呼出法之規定。

㊁有線電報呼出法之規定。

（二）各車站與鐵路局，或防空司令部間通信連絡之規定。

㊀有線電話呼出法之規定。

㊁有線電報呼出法之規定。

各車站關于敵機發見之報告：概準一般監視哨報告之要領。

技術上之都市防空建設（續昨）

蔣公權

（三）電氣　近代都市對於電氣，可稱已達極點，即利用電氣於照明，動力，熱源，或利用於鐵道等，無不盡量利用，是以滿充其工作之效率，是以當電氣供給停止之時，即都市活動停止之時也。

空襲時對於都市電氣施設物之保護，不可不慎重計劃，若從燈火管制一點着想，則對於配電線照明施設等，有若干改善者，例舉如左：

一，電氣施設物之保護　在都市祇有少數之火力發電所，水力發電所，類多分設於都市外遠距離處，是以對於變電所，開閉所，送配電線等，宜如左顧慮之為要。

㊀變電所　務宜不用大容量之變電所，將小容量之變電所，分散配置之為要。最近屋外變電所，漸增多，為局限炸彈之損害起見，宜增大其各機器間之距離，或數組合設一鐵骨水泥之隔壁為要。隔壁厚一米達，高二米達五十生的者，類能抵抗炸力。

㊁送配電線　送配電系統，以一線雖被破壞，尚可用其他系統融通配電之計劃為主要者，為一重要之幹線，宜井然整理之，埋設於地下為要。

二，燈火管制上必要之施設　燈火管制之要領，除另述外，燈火管制中，警戒管制之時有消燈者，而非常管制之時，有消燈者，及殘留者，且於警戒管制時或非常管制時所應消減之燈，最好使其在同一地區，可以統制執行者為便，然現在關於此等之設施，尚未完善，若急欲將此改良，因經費之關係上，或亦不可能，對於新設之時，管制上必要之施設，概如左：

㊀警戒管制時對於應消燈之配電線　即將大部分之街路燈，門燈，廣告燈等，收容於該配電線內，以便管制，如東京市昭和路之街燈，即由此配電系統完全成立者，（可以上野開閉所操作之）若配電線因經費上不能零星時，可以利用配電線高調波流，設一操作自動開閉器之裝置，亦良策也，法國派人登元帥稱此裝置甚有效，巴黎市已有一部採用此裝置者。

㊁非常管制時所應消燈之配電線　警戒管制時，少數所殘留之燈，極少數在此街路之燈，如此燈屬此配電線內，信號燈，裝置燈數之個燈，必須裝置開閉器，但所裝置之配電線，以能迅速操作為要，必要配電之裝置數十燈，適當位置之一組，以便迅速着手處置。[illegible]

㊂非常管制時所殘留之燈，及動力機等，皆在此配電線之內，與室內燈等，配電線內裝置之。

（四）水道　現今我國都市之建築物，大部多為木材之建築物，對於燒夷彈，幾全無抵抗力，但目下之經濟狀況，若欲使都市之建築物，皆用富於耐火性之材料建築，實屬困難，為消防機關所以水道之設施，亦須平時準備，至于災害之時，水道之設施若有破壞，則火災之擴大，亦可顧慮，且其破壞之影響，對於衛生上亦有影響，故須預防空襲時水道之破壞，以下就水道設施之計畫，為防空上所必要者記述之。

1.取入口　取入口在自然流下地時，防護頗屬簡單，如能秘匿其設施，以構築之為要，若用補助抽水機抽水時，則補場務之全宜處置，若有炸彈，須於大容量之蓄水池，隔離數百米達之處，設一預備取入口為有利。（未完）

啟事

茲因出版「防空特刊」，「中央日報副刊」暫停數日，此啟。

中央日報副刊徵求雙十紀念文字

本屆雙十節本刊擬出專號，凡以紀念論文或辛亥革命史料見貽者，最為歡迎，本月七日齊稿，投稿諸君注意。

浙贛鐵路局通告玉南段沿線墳主從速遷移墳墓啟事

逕啟者，查本路玉南段業已分別開工，所有沿線用地界內墳墓，亦已查明通知限期遷移在案，茲查南昌等縣墳主間有移居他埠或出外營業，以致無法通知，殊屬有礙工程進行，為此再登京滬杭贛各報通告週知，凡有墳墓在玉山上饒弋陽橫峯貴溪餘江東鄉進賢等縣本路玉南段線路所經收用土地界內者，希即從速遷移，以免誤工，自此通告之後，如仍有不遷移者，本局即作為無主墳墓辦理，代為遷徙，幸勿自誤為要。

置產聲明

茲憑中價買到肥丁泰庠（即丁宅）座落五兩號門牌自建兩層市房連路（原日吉祥街文昌巷口）第一三三及一三三門牌自建兩層市房連同後進樓房等全部所有三層洋房與文昌巷口第六十三、六十全部產權杜絕賣與本人承受，定期民國廿三年十月五日成立杜契，四圍自牆磚瓦木石不改，如出主丁宅丁泰庠及其族人有對外抵押典借轇轕未清或任何關係人等交反本產杜賣者應於期前出面與賣主丁姓理妥一經成契倘有糾轕與本產人無涉，除呈奉市財政局核准登記外，特此聲明。置產人紏轕公記代表馬慶[illegible]

有地產房屋出售者鑒

不拘地點，不論大小，如願出售者，請將情形通訊寄交本報八十七號信箱，如為合意者，即當派人來面接洽也。

南京電報局無法投遞之電報

九月三十日由溫州來寄南京中正路四七號周作藩

小格廣告

運動家必備　韋氏英文體育叢書　共有五種，歡迎採購　代售處鼓樓中山路司法院對門（樣張函索即寄）教育圖書局

Optome Trists & Opmciaus　精益

你們患目疾，請到精益眼鏡公司來，你們視物發生不便嗎？快請本公司最新式驗光器精驗光，由本公司有最爽快！本店主任王翔欣先生專負責担保切合度數，驗光主任王翔欣啟　地址太平路花牌樓電話二一三四　南京經魯處鼓樓中山路五十三號

大聯珠香烟　贈品辦法　空包二只換大象一盒　空包五只換香皂一塊　空包十只換本烟一包　空包廿只換毛巾一條　中國南洋兄弟烟草公司出品

請吸　白金龍香烟　小包價泰錄

首屈一指命相課　趙半仙　經驗四十年　談言屢中別出心裁　寓門簾橋六號　批命之純熟

孔憲和先生　寓南京中央路一二二號　惟人自召，雖曰聖人造命，凡夫安命，然孔子曰不知命無以為君子也，中國命數之學，亦夥矣，皓首窮研，實地試驗，此固可為知道難與俗人言也，出卓政飛星推命之術靈驗準確並世無兩，敢為知命之君子告　命相一元最應奇

顧實　詩書古訓　評論禍福無差

人事欄廣告

遺失聲明　敝行九月廿八日開給南京中國實業銀行計洋一萬元支票一紙，#48308號，不意途中遺失，除另行補開並報告該行核收外，茲特登報聲明上項遺失支票作廢紙，無論何人拾得概作廢紙　南京上海銀行啟

遺失聲明　茲遺失證章一枚，除呈報本部第四八八號外，特登報聲明作廢　彭景周啟

彭新民啟事　本人于民國廿年五月吉祥街文昌巷三住宅地一紙因國府遷洛，中途遺失，特此登報聲明作廢。

遺失聲明　敝人遺失交通兵第二團六○四號證章一枚，除呈報補發外，特此登報聲明作廢　黃慢新啟

新住宅出租　上等新住宅區，茲有坐落山西路廿六冊七冊九段珈琥路三宅，每宅三層三層洋樓房外加厨房浴室有全設計新穎，內容華美下房十間俱全，大庭園一有意租屋者請往一谷新村一號，或電話三一六二一約期領看

遺失聲明　茲遺失交通銀行儲蓄部抵押品收據一紙，第九七號計借洋二百元，于本月廿六號不慎遺失，除向該行掛失外，登報聲明作廢　張興順啟

遺失聲明　茲遺失國民政府文官處布長方形第三百號出入證一枚，特此登報聲明作廢　毛鑫泰木器號啟

同豐號緊要啟事　茲因豐號拆屋讓路，致將本號所有字圖章遺失，自登報日起，所前書前敝號蓋有圖章之保證條據等情，請於期內來接洽，逾期完全作廢，另刊新章同豐字號四字　同豐號東郎慶陝口夫子廟東牌樓口

土木工程補習招生　本校為增進員工技術，特聘留美工程碩士王季良先生於每晚教授木工基本學術一小時，有志入學者請至本校報名，名額以十八人為限，額滿即止　中山路鼓樓政建設社啟

遺失聲明　茲遺兵憲十二部講習班第一期學員畢業證書一枚，如有人拾得者除呈報註銷外，特此聲明作廢　殷昌業啟

遺失聲明　茲遺失軍政部軍需署被服廠第一工場第十六號證章一枚，除呈報外，特登報聲明作廢　羅雲啟

遺失聲明　茲遺失砲二旅九八號證章一枚，除呈請補發外，特登報聲明作廢　盧蔚雲啟

虛飾

洪莽

是由許多經驗中鍛鍊出來的話：「經驗即學問，學問便有飯吃。」因此，要想生存得很順適，就得去研究學問；而在多門學問之中聰明人是取捷徑的，很靈敏的學會了虛飾狡猾，得到處世學問與經驗，便可以很舒裕的活着。試找個典型的現代人來，在他的身上是榨不出一點真實來，虛偽像雅片一樣，沾染上就得有癮，於是再再施展那些勾心鬥角的伎倆，用許多面具把醜惡掩蓋住。

各樣組織，各樣的面孔，各形色的變幻，莫不是互相利用，互相維繫，以偽善粉飾着和平，虛幻着喜怒哀樂。以國際的情勢來看派什麼駐外的公使大使，訂同盟條約，設若要揭開虛飾的幕，除去了利的維繫，那猙獰面容是多麼可怕！再由甲乙兩人來談，對坐清談，該夠多親密，但如其中發生利害衝突的關係，友誼與信實又算是什麼？

虛飾着一切都是平靜美好的，像漫天大雪把大地罩成純白的一片，但這表面的粉飾又能維持到多久？有聰明經驗的他會應用虛飾去造成一切的一切，本領大的經驗厚的，那便可以成為大慈善家，道德的長者：也更可以得到優厚而富裕的生活；運用虛飾的伎倆就算是極渺小的吧，也得被頌揚為方正的人。

除了性的沉醉那使求生活優異，天賦的資料就用在取巧與虛偽上去滿足佔有慾，所以，整個的頹萎情況之下看不出一絲絲的光亮來，——研究生物學的人據現狀診斷說：「現代的人，用腦過度，影響到壽命的延長：」誠然如斯，現在的幼孩十之九是不像以前那樣的滯鈍，但，我們的智慧多半是用在殘忍的取巧掠奪上的，而別人卻刻意去研究與發明；我們是懶，虛飾樓台坐享其成，而別人時時在創造上進取的。

看了××雜誌的創刊號，對于教育問題的生種窮的說不出的感慨；那一些教授博士名人學者們洋洋大文，初看真是切中時弊，而中國教育的罪惡也就是這班生活安適的盆子們所造出的，他們能繫鈴解鈴到還算是洗去了一份罪跡，然而他們實際只是高叫解鈴而不解鈴的：他們是高等流氓騙子，他們正是學者閒人！

負責任？找出誰肯負責任者？不為着口糧，肯睜着眼弄着乖巧在黑暗的道上挨嗎？虛飾偽善盡統治着一切，責任與義務時時都令人生出多種的懷疑。假如把虛飾的網撕破：國不成國，社會不成社會，夫不夫，父不父，子不子，婦不婦：：：那一切的上層的道德法律：：什麼莊嚴，什麼關係，還有多少存在？從小我自私方面來說，每人沒有不愛他自己的；從大我自私方面說，也沒有不愛他自己的國家或人類的。然而為什麼又藏刀的笑，凶酷的爭奪呢？

教育家們名士學者的清談，也不過是混一點金錢與名譽來加高他們腳蹬而已。

熱心，殘酷，救亡，治本：好多的擾人頭昏的紙紮的匾額啊！

歡迎投稿
（一）黨國先烈及名人遺聞軼事
（二）各地民情風俗簡短通訊
（三）自出心裁之筆記
（四）小說勿過千字長篇另議
（五）談話及批評文字
（六）稿費每月一結來稿刊出後下月十日簽發
（七）稿費每千字自一元起至三元止

文藝瑣談

孤篷

前清光緒三十四年，慈禧太后與光緒晏駕之頃，革命先烈熊成基起事於安慶，旋因失敗逃至哈爾濱。適載濤由歐洲考察歸，熊謀於哈埠車站狙擊之。事洩被捕；後解至吉林省城，乃被害，光復後各界開會祭奠之，當時哀輓之聯甚多。曾記在吉林中學讀書時，國文教師周先生曾介紹其一聯云：『生有自來，梅花嶺下。殁而可記，望雲山頭。』

周先生當時搖頭吟咏，贊不絕口。尤其讀至「梅花」與「望雲」四字時，實富音樂意味，蓋其「梅花」二字，作緩緩低讀；而「望雲」二字，則舉喉高吟；不覺令人神往。乃知周先生為之講述熊烈士為揚州梅花嶺人，而遇害於吉林城外望雲山上。故此聯中用兩地名，而又恰事實，誠可謂一傑作。惟惜作者姓名，周先生當時亦未能記憶，故卒不得傳。

甲秋話舊（二六）

康父

葉拂塵，名振東，江蘇某縣人，幼孤，賴母氏，以針黹度日，初習綢業，常恨中國之商業不振，始終墨守成法，不知改良，卒被舶來品所戰勝，因決計他圖，以求進步，平日愛閱書報，痛政治之腐敗，國勢之阽危，時滬江崇尚新劇，劉藝舟，（化名木鐸）王君某（化名鐘聲）同時來申，兩君者，同富有革命思想者也，因利用舞台，為現身說法地，葉君嘗觀其演明末遺恨等劇，於是種族思想，油然而生，旋從越中方松斗先生游，攻習西醫，卒業後，充上海小東門利便公醫局義務醫生，辛亥光復，入中華民國學生軍團，及光復軍第二團第三營軍醫生，嗣為山東魯軍砲隊營軍醫長，居職以來，盡心竭力，人咸敬之，民二，袁氏竊國，帝夢方酣，君聞之，痛恨切齒，謂中山先生，以數十年慘淡經營之力，犧牲多少烈士頭顱，始獲告厥成功，何物袁氏，竟敢公然竊取，誓手刃之，以洩此憤，討袁之役，無役不從，不幸于南北軍交綏時，流彈傷要害，不久，卒于醫院，死時目猶不瞑，同儕惜之。

稱呼

失名

凡稱人之親屬曰「令」，自稱曰「家」，曰「舍」，而「家」係對長上言，「舍」乃反是，晉書載戴逵呼弟逵，曰：「家弟，」又謝安不曰「舍弟」，石謂王獻曰：「君書何如家尊？」謂其父右軍也，則稱人之父，亦可曰「家尊」，不必曰「令尊」，古今稱呼，相反如是，殊難索解。

獻履襪

石鐘

吾鄉俗習，凡女子出閣，對於翁姑及壻，皆有履襪之獻，此非古禮也，古者娶婦，三日廟見，始執婦事，魏女未廟見而使縫裳，詩人刺焉，安有六禮未行，預執婦事於父母之室者，以必宿構故，婦而不女，豈不見笑於大方，女子之母於壻家姑姒之屬，有巾履之布卻可，此屬姻戚贈遺之恆也，但雜用帕珥香囊之類更佳，不必定以襪履，雖然，此風已明日黃花，不見於現代，或有守舊之家，尚遵是習，亦千中少一之見也。

即墨婚俗談

魏震

即墨一般的習慣，女子在二十歲未滿是要出嫁的；而配嫁的風俗，又為社會一般人士所熟知；即在未出嫁以前，由父母購置種種物品，以備女兒之應用，普通人家——指小有資產者而言——多置櫃一架，桌一張，杌子大箱手箱（盛首飾用）及方盒（盛食物用）各一對，在即墨購置此等物件，普通資料，約需大洋五六十元，質料稍貴者，約需百元左右；另外如衣服首飾等，是無限制的；普通用銀質品作首飾，最貴者為金質品，但在鄉村裏是不多見的，銅質的首飾，是貧人用的；至於衣服係以家庭經濟狀況，而定其數量之多寡及質料之好壞，此乃配嫁情形之大概。

到完婚期前之三日，男家又以大饅頭十個及鑽子（俗名叫上頭鑽）送至女家，並且有時新郎亦須至女家，謂之「上頭」。

通例婦女在嫁期前四十天—送日子—就開始不出大門，積久成為習慣，誰若違此通例，即為莫大恥辱，而女子嫁後三日內又不得大便；否則為無恥，所以在嫁期前五日，就開始減少飯量，謂之「減飯」。

在完婚的前一日，男家來相當人數，把女家所備置之衣服櫥箱等項完全抬去，謂之「抬嫁妝」；自從把嫁妝抬去以後，其父母的責任算告一段落。

完婚日的早晨，她就粉飾面孔，梳頭纏腳，必須頭上腳下，整齊可愛，然後專等着新郎來迎娶。

兩乘花轎，八人抬着，吹鼓手在前頭烏烏嚟嚟吹着來到門前，兩旁送客整齊衣帽出迎站，在花轎之兩旁行揖，新郎在轎中還揖後，出而站在轎前，衣冠整齊神色莊嚴，一枝金禾禾色的銅花，聳峙於頭頂的帽端，身佩着紅綢一疋，行揖後，由送客率領着向祖宗的神位叩頭，既畢，引入客廳、新郎在桌之正位，送客在兩旁陪着用茶用膳，普通多以餃子待之；比富裕者則以酒席待之，吃餃子時，新郎必須吃兩碗，即無此飯量，亦須就兩碗中齊吃，其用意係表示新郎新婦係一對以祝禱其長壽。

新娘在家穿花衣抱鏡子，整齊完畢，一聲請客，送客導新郎入於堂前，面向南站在甬道上，此時送客將新娘抱在堂上的椅子上，面向喜神方位坐下，一面以盤子端着酒三杯紅線一條給新郎，而新郎由左遞於右之送客，謂之「點酒」。點酒畢將紅線放在新郎之帽子上或扣襟裏，預備新婚之夜燃油燈之用。（明日續完）

好壞

（致祥）

現世的人，若想稱譽一個人，那是八面玲瓏，無所不包。若是想毀謗一個人，就使你動輒得咎，無所措其手足。兩個人的行為，只管一樣，但他想稱譽某甲，就有一套好話說，想毀謗某乙時，就又有一套壞話說。真是聰明的很。比如說：「自命不凡」，這可以稱譽一個人的自大，「自覺不錯」，這就可以毀謗一個人的自重。對於一個行為放蕩的人，若想稱贊他，可以說：「大方不拘」，或「不拘小節」，若想毀謗一個行為失檢的人呢，那就可以說他什麼：「品行不端」，或「毫無修養」了，最妙的，想稱譽一個人和他的敵人妥協，便說：「識時務者為俊傑」，反之，就要罵他什麼「操守不堅」，「晚節不終」等等的話了。所以說：在這世界上，好壞全憑說話的人怎麼說。

本刊徵文啓事

本屆雙十節本刊擬出專號凡有關於辛亥革命之軼事及當時各種變動情形足資談助者寫投本報無任歡迎本月七日齊稿請投稿諸君注意

▲衣帽鞋▼
科學洗染 中興 愛護貴重衣裳 請用上等洗滌 新街口中山路 電話二三四八八 修補接送免費
都 風景七折 五彩鏡架八折
錦生 秋季大減價 地址太平路 門帘橋三三〇號
久大鞋帽商店 國曆九月十九日開幕 大贈品三星期 地址中華路府東街南口
嫦娥 上海高等女子服裝商店 聘請富有科學經驗技師裁製工精式美無與倫比現准于九月廿一日先行交易擇吉開張歡迎各界仕女光降參觀 地址太平路（花牌樓）
首都花牌樓 姊妹服裝公司 經理美國名廠毛絨線 批發門售 格外公道 黃河水災有奬券 門牌一九五 電話二二五〇〇
▲食品▼
出品 上蔣茶腿 金華南腿 西湖龍井 茶葉號 中山路上街口 經理 燕牌煉乳 惠泉醬油 電話二一五〇六
妙機公司飲食部 經濟西餐 每客分六角一圓兩種 地址新街口 電話二一〇八五
上海酒樓 地址太平路花牌樓 電話二一七三五 營業時間上午七時起至晚一時止
月山公司 楊公井十二號 電話二二一七八 宏麗咖啡室 精製著名月餅
冠生園 中西名點 麵包果點 楊公井國民大戲院隔壁
廣生隆 粵莊 花牌樓一一六號 巧製廣東臘味 廣東南北土產雜貨一應俱全 專差送貨便利顧客 電話二三四一七
蔣復興 第二支店 本店營業分八大部 總店下關大馬路 第一支店下關二馬路
元元豆精廠 電話三一五三八
山西汾酒 饋贈親友 中外馳名 名貴萬分 總經理益生行 代銷處安樂酒店 洪吉祥 新華園 聚慶樓
安徽 姜同泰克記茶號 定於國曆九月十九日新屋落成正式開幕 北門橋魚市大街電話三一六五五
▲房屋▼
建業磚瓦 完全機製 壓力高強 整齊劃一 堅固耐久
金陵房產建設社 地址中山東路 電話
便宜地產出售
福星營造廠吳大廷啓 秉理繪圖建築
漢陽紅青瓦
順裕號 電話三一七五六
吉房出賣
啟新馬牌水泥 順和水泥號 電話三一七六五
精美洋房召租
老萬泉機器鑿井
▲醫藥▼
國醫高煥然啟事
德醫袁精九
國醫張友之
花柳專門
▲雜類▼
國醫宋則吏診例
按摩專科戴坤山
達三醫院 戒煙專科
南白藥 主治各症
眼科專門 醫師袁懷青 市政府西首邊傳華醫院
國醫談佑亮
公共拍賣行
裝訂書籍 集成裝訂印刷社 電話三一三四二